

Informe de l'enquesta dels municipis de 250 a 10.000 habitants

Observatori de Govern Local

Consideracions preliminars

- 1. Estructura i funcionament polític i administratiu**
 - 1.1. Estructura i funcionament polític**
 - 1.2. Recursos humans**
- 2. Ens instrumentals, cooperació, col·laboració i coordinació administrativa**
- 3. Serveis Públics**
 - 3.1. Gestió de serveis públics**
 - 3.2. Informació ciutadana i lloc web**
- 4. Informació econòmica**
 - 4.1. Pressupost municipal d'ingressos**
 - 4.2. Pressupost municipal de despeses**
 - 4.3. Compte financer**
 - 4.4. Gestió econòmica i pressupostària**

La Fundació Carles Pi i Sunyer ha impulsat el projecte de l'Observatori de Govern Local per tal de crear un sistema de recollida sistemàtica d'informació que esdevingui un mecanisme de suport a la tasca municipal. Aquest informe respon a la inquietud de la Fundació per trobar un mecanisme de "retorn" a l'esforç realitzat pels municipis. Els diferents descriptors inclosos han estat confeccionats amb una clara vocació comparativa que ofereixi dades útils als responsables polítics i tècnics. La informació referida a cada municipi és confidencial i només està a disposició dels responsables de l'Ajuntament.

Pel que fa a l'anàlisi i a la interpretació de la informació recollida en aquestes pàgines, cal tenir present aquests elements:

1. L'univers d'estudi es compon de tots els municipis catalans d'entre 250 i 10.000 habitants, d'acord amb la revisió del padró municipal de 2004 publicada per l'Institut Nacional d'Estadística, excepte les capitals de comarca.
2. S'ha treballat amb una mostra de 100 municipis establerta mitjançant una tècnica de mostreig aleatòria estratificada. El marge d'error associat és de 5,64% en el supòsit de màxima indeterminació en què $P=Q=50\%$, dins d'una mostra aleatòria simple i per a un nivell de confiança del 95,5%. Podeu trobar el llistat de participants a l'annex 2, al final d'aquest document.

3. L'objectiu d'una mostra estratificada és dividir una població heterogènia en subpoblacions cadascuna de les quals és homogènia internament. D'aquesta manera, es produeix una millora de la precisió en les estimacions de les característiques del conjunt de la població. Aquest fet permet interpretar els descriptors mostrals com a estimacions vàlides per al conjunt de l'univers d'estudi d'acord amb les precisions tècniques esmentades.
4. El treball de camp es va portar a terme des del setembre de 2005 fins l'abril de 2006.
5. Part de la informació continguda a la nostra base de dades prové de fonts secundàries, però sempre ha estat facilitada als municipis per tal que poguessin introduir modificacions que consideressin oportunes. Malgrat tot, la major part de les dades han estat aportades pel propi Ajuntament.
6. Tota la informació fa referència de forma exclusiva als ajuntaments sense incloure les dades relatives a d'altres ens. En aquest sentit, cal precisar que s'ha treballat amb pressupost i plantilla no consolidats.
7. La informació del vostre municipi apareix en tots els descriptors que han estat calculats per l'equip de la Fundació.

8. Les dades econòmiques han estat extretes dels Comptes Generals de 2004 i, per evitar incongruències, les dades de població corresponen a les dades de padró continu aprovades per l'INE amb data de referència 1 de gener de 2004.

9. Es facilita, per a tots els descriptors, la informació referent al conjunt de localitats que participen al projecte, la de la vostra província i la del tram de població al qual pertany el vostre municipi. S'han construït 4 trams de població: menys de 1.000 habitants (49 municipis), de 1.000 a 2.500 (26 municipis), de 2.501 a 5.000 (14 municipis) i de 5.001 a 10.000 habitants (11 municipis). S'han fraccionat els previstos per la Llei de Bases del Règim Local per tal de crear grups més homogenis que facilitin la comparació.

10. En alguns casos s'inclou el resultat dels descriptors referent als municipis participants que pertanyen al vostre tram de volum pressupostari. S'han construït 4 trams de volum pressupostari que inclouen, cadascun d'ells, el 25% dels municipis. Així, el primer tram inclou els municipis amb menor volum, fins a 580.663,89 euros, el segon recull els municipis amb pressupostos entre els 580.663,90 i els 1.092.572,78 euros, el tercer tram s'estén des de 1.092.572,79 fins a 3.275.089,33 i el quart inclou els municipis amb volums pressupostaris superiors a aquest darrer import.

11. Trobareu entre claudàtors el número de municipis que estan inclosos en el càlcul d'aquell descriptor. Aquest variarà en funció del número d'ajuntaments que han aportat dades i de la matèria. Cal tenir present que certes figures administratives i polítiques poden no existir en tots els Ajuntaments.

12. Alguns descriptors s'han dissenyat a partir d'un catàleg predeterminat. Podeu accedir a aquests catàlegs a l'annex 1, ordenats seguint el número dels descriptors.

13. Excepte que el propi descriptor indiqui el contrari, les dades econòmiques fan sempre referència al pressupost en obligacions reconegudes o drets reconeguts i estan expressades en euros.

14. La majoria de les dades que trobareu en aquest informe han estat tractades com un indicador i impliquen un cert procés de càlcul. Podeu trobar les fórmules a l'annex 1, ordenades d'acord amb el número del descriptor.

15. És possible que, en algun cas, la informació referent al vostre municipi aparegui en blanc. Aquest fet pot tenir dues causes; d'una banda, és possible que el vostre ajuntament no disposi de la figura recollida per aquell descriptor, d'una altra, pot ser que, en el seu moment, no facilitéssiu aquestes dades.

Per acabar, voldríem agrair el suport del Col·legi de Secretaris, Interventors i Tresorers d'Administració Local, de la Conselleria de Governació de la Generalitat de Catalunya, de l'Associació Catalana de Municipis i Comarques i de la Federació de Municipis de Catalunya. Tanmateix, volem agrair especialment la col·laboració del Servei de Programació de Diputació de Barcelona que ens ha facilitat les dades econòmiques dels municipis de la província de Barcelona que ho han autoritzat.

Aquest informe constitueix un primer pas per tal de posar a la vostra disposició els resultats del projecte i ha estat dissenyat amb la previsió a mig termini d'articular un sistema on-line que us permetrà accedir a un ampli ventall de possibilitats. En qualsevol cas, heu de tenir present que s'ha treballat amb un gran volum de dades i que aquest fet pot explicar, tot i que no justifica, alguns errors u omissions. Us preguem que seguiu col·laborant amb nosaltres en la millora d'aquesta eina i ens feu arribar totes aquelles propostes, comentaris o suggeriments que considereu oportuns.

Consideracions preliminars

1. Estructura i funcionament polític i administratiu
 - 1.1. Estructura i funcionament polític
 - 1.2. Recursos humans
2. Ens instrumentals, cooperació, col·laboració i coordinació administrativa
3. Serveis Públics
 - 3.1. Gestió de serveis públics
 - 3.2. Informació ciutadana i lloc web
4. Informació econòmica
 - 4.1. Pressupost municipal d'ingressos
 - 4.2. Pressupost municipal de despeses
 - 4.3. Compte financer
 - 4.4. Gestió econòmica i pressupostària

1. Ajuntaments amb Junta de Govern Local. [n=100]

Ajuntaments amb Junta de Govern Local

	%
Sí	58,0
No	42,0
Total	100,0

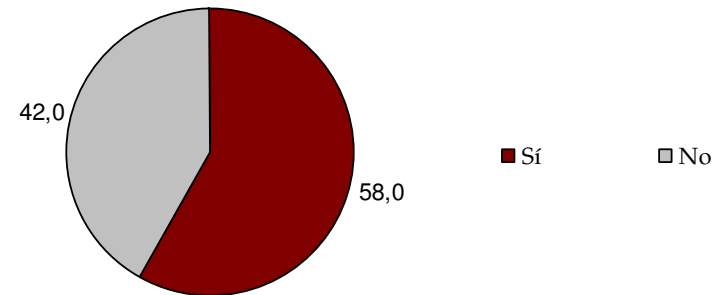

Ajuntaments amb Junta de Govern Local

Província		%
Barcelona	Sí	69,0
	No	31,0
	Total	100,0
Girona	Sí	57,7
	No	42,3
	Total	100,0
Lleida	Sí	36,0
	No	64,0
	Total	100,0
Tarragona	Sí	70,0
	No	30,0
	Total	100,0

Percentatge d'ajuntaments amb JGL

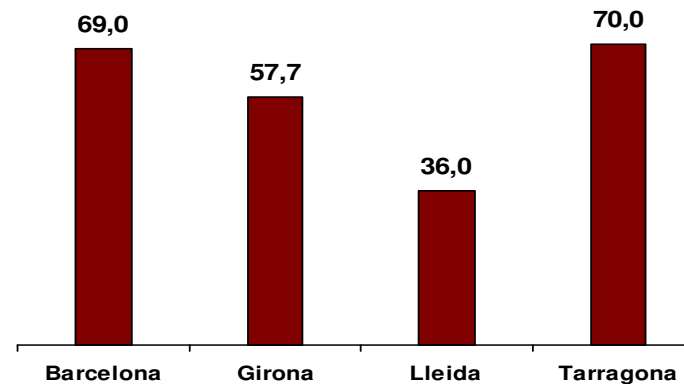

1. Ajuntaments amb Junta de Govern Local. [n=100]

Ajuntaments amb Junta de Govern Local

Trams de població		%
Menys de 1.000 habitants	Sí	38,8
	No	61,2
	Total	100,0
De 1.000 a 2.500 habitants	Sí	57,7
	No	42,3
	Total	100,0
De 2.501 a 5.000 habitants	Sí	92,9
	No	7,1
	Total	100,0
De 5.001 a 10.000 habitants	Sí	100,0
	No	0
	Total	100,0

Percentatge d'ajuntaments amb JGL

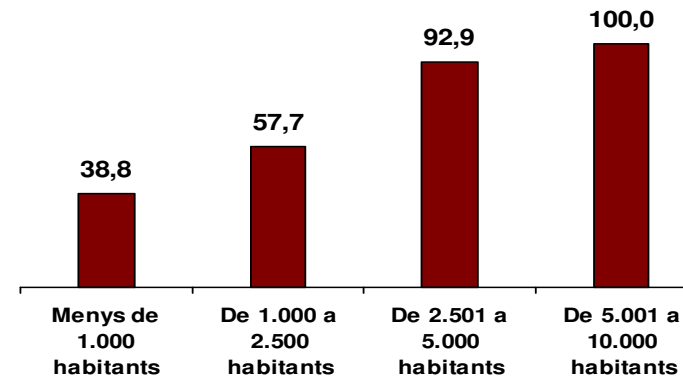

2. Dedicació dels membres de la Junta de Govern Local. [n=58]

Ajuntaments amb regidors de la Junta de Govern Local amb dedicació exclusiva

	%
Sí	8,6
No	91,4
Total	100,0

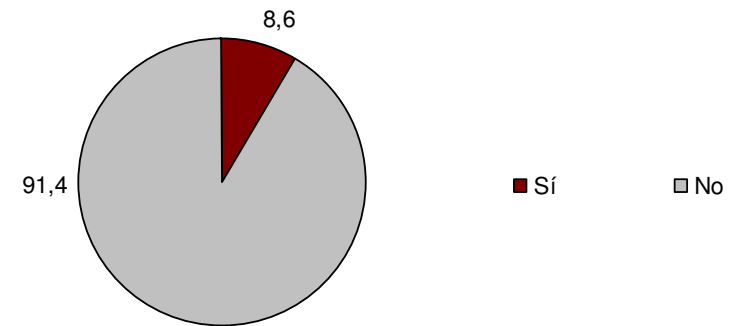

Ajuntaments amb regidors de la Junta de Govern Local amb dedicació parcial

	%
Sí	25,9
No	74,1
Total	100,0

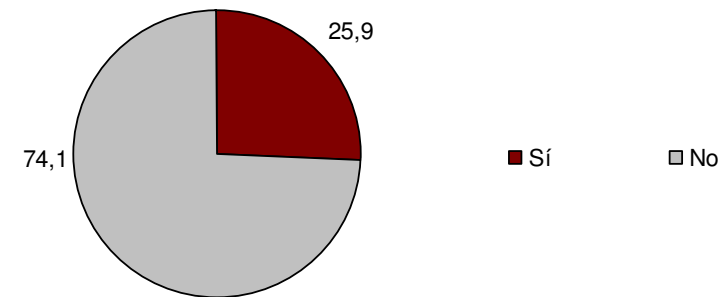

Ajuntaments amb regidors de la JGL amb alguna dedicació (parcial o exclusiva)

	%
Sí	32,8
No	67,2
Total	100,0

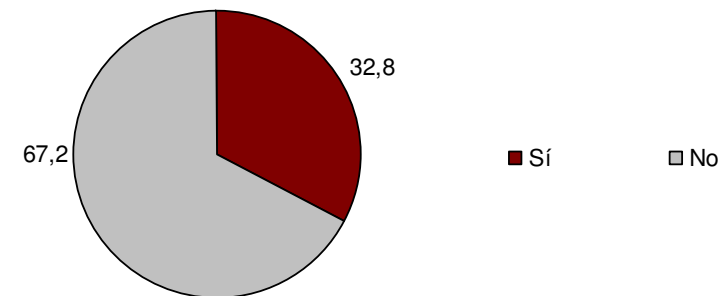

2. Dedicació dels membres de la Junta de Govern Local. [n=58]

Ajuntaments amb regidors de la Junta de Govern Local amb dedicació exclusiva

Província		%
Barcelona	Sí	10,0
	No	90,0
	Total	100,0
Girona	Sí	13,3
	No	86,7
	Total	100,0
Lleida	Sí	0
	No	100,0
	Total	100,0
Tarragona	Sí	7,1
	No	92,9
	Total	100,0

Percentatge d'ajuntaments amb regidors de la JGL amb dedicació exclusiva

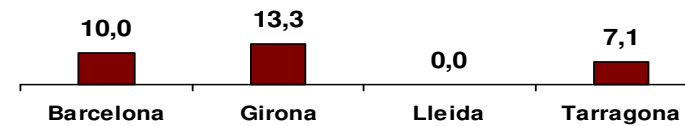

2. Dedicació dels membres de la Junta de Govern Local. [n=58]

Ajuntaments amb regidors de la Junta de Govern Local amb dedicació parcial

Província		%
Barcelona	Sí	30,0
	No	70,0
	Total	100,0
Girona	Sí	13,3
	No	86,7
	Total	100,0
Lleida	Sí	33,3
	No	66,7
	Total	100,0
Tarragona	Sí	28,6
	No	71,4
	Total	100,0

Percentatge d'ajuntaments amb regidors de la JGL amb dedicació parcial

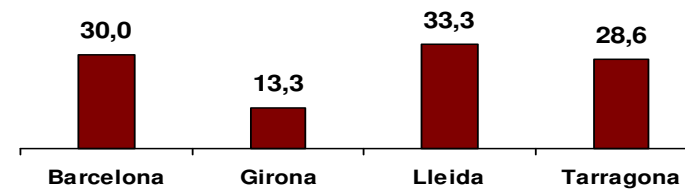

2. Dedicació dels membres de la Junta de Govern Local. [n=58]

Ajuntaments amb regidors de la JGL amb alguna dedicació (parcial o exclusiva)

Província		%
Barcelona	Sí	40,0
	No	60,0
	Total	100,0
Girona	Sí	26,7
	No	73,3
	Total	100,0
Lleida	Sí	33,3
	No	66,7
	Total	100,0
Tarragona	Sí	28,6
	No	71,4
	Total	100,0

Percentatge d'ajuntaments amb regidors de la JGL amb alguna dedicació

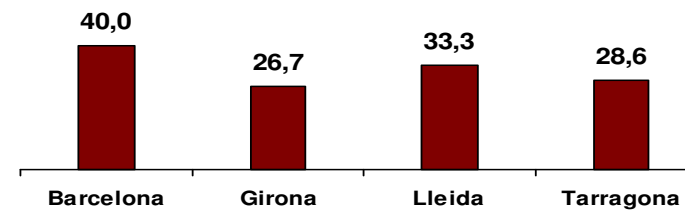

2. Dedicació dels membres de la Junta de Govern Local. [n=58]

Ajuntaments amb regidors de la Junta de Govern Local amb dedicació exclusiva

Trams de població		%
Menys de 1.000 habitants	Sí	0
	No	100,0
	Total	100,0
De 1.000 a 2.500 habitants	Sí	6,7
	No	93,3
	Total	100,0
De 2.501 a 5.000 habitants	Sí	7,7
	No	92,3
	Total	100,0
De 5.001 a 10.000 habitants	Sí	27,3
	No	72,7
	Total	100,0

Percentatge d'ajuntaments amb regidors de la JGL amb dedicació exclusiva

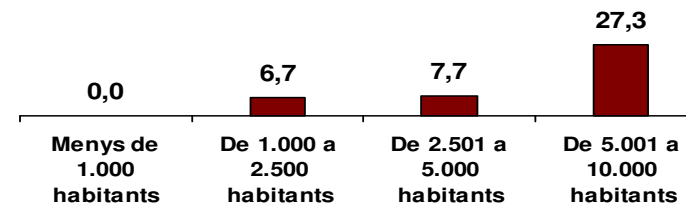

2. Dedicació dels membres de la Junta de Govern Local. [n=58]

Ajuntaments amb regidors de la Junta de Govern Local amb dedicació parcial

Trams de població		%
Menys de 1.000 habitants	Sí	21,1
	No	78,9
	Total	100,0
De 1.000 a 2.500 habitants	Sí	26,7
	No	73,3
	Total	100,0
De 2.501 a 5.000 habitants	Sí	7,7
	No	92,3
	Total	100,0
De 5.001 a 10.000 habitants	Sí	54,5
	No	45,5
	Total	100,0

Percentatge d'ajuntaments amb regidors de la JGL amb dedicació parcial

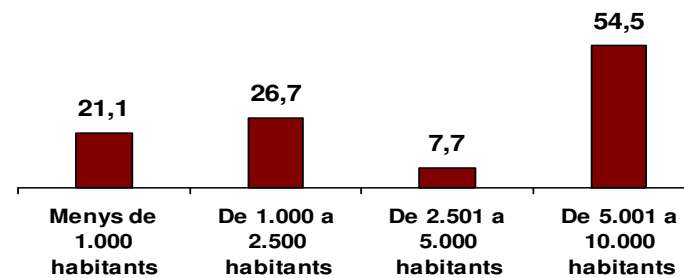

2. Dedicació dels membres de la Junta de Govern Local. [n=58]

Ajuntaments amb regidors de la JGL amb alguna dedicació (parcial o exclusiva)

Trams de població		%
Menys de 1.000 habitants	Sí	21,1
	No	78,9
	Total	100,0
De 1.000 a 2.500 habitants	Sí	33,3
	No	66,7
	Total	100,0
De 2.501 a 5.000 habitants	Sí	15,4
	No	84,6
	Total	100,0
De 5.001 a 10.000 habitants	Sí	72,7
	No	27,3
	Total	100,0

Percentatge d'ajuntaments amb regidors de la JGL amb alguna dedicació

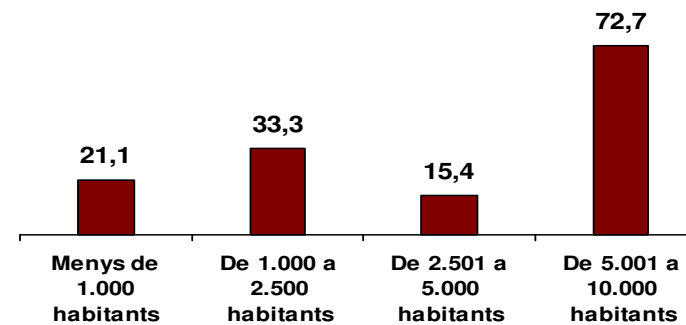

3. Remuneracions dels regidors.

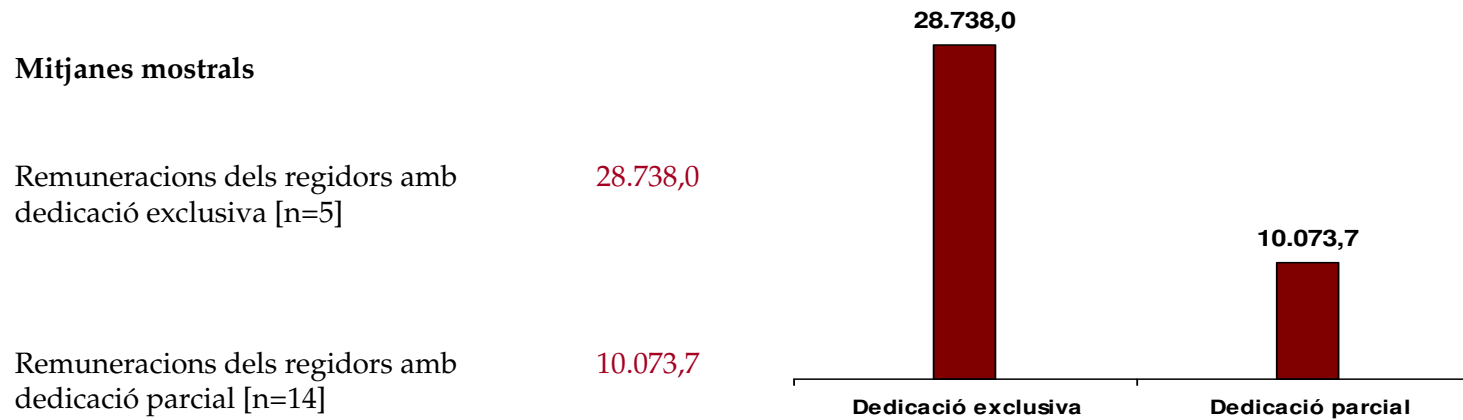

4. Dedicació dels alcaldes. [n=100]

Dedicació de l'alcaldes	
	%
Sense dedicació	69,0
Dedicació parcial	20,0
Dedicació exclusiva	11,0
Total	100,0

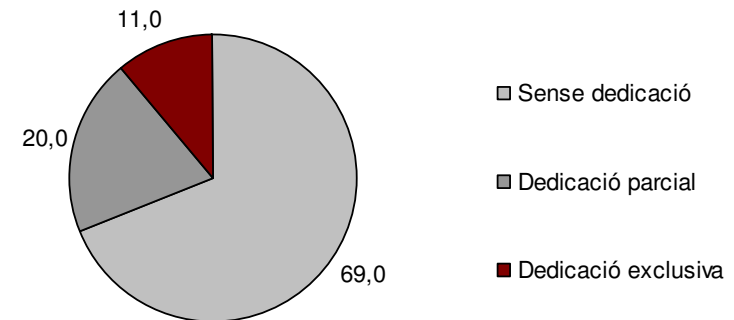

4. Dedicació dels alcaldes. [n=100]

Dedicació de l'alcalde

Província		%
Barcelona	Sense dedicació	58,6
	Dedicació parcial	20,7
	Dedicació exclusiva	20,7
	Total	100,0
Girona	Sense dedicació	65,4
	Dedicació parcial	19,2
	Dedicació exclusiva	15,4
	Total	100,0
Lleida	Sense dedicació	88,0
	Dedicació parcial	8,0
	Dedicació exclusiva	4,0
	Total	100,0
Tarragona	Sense dedicació	65,0
	Dedicació parcial	35,0
	Dedicació exclusiva	0
	Total	100,0

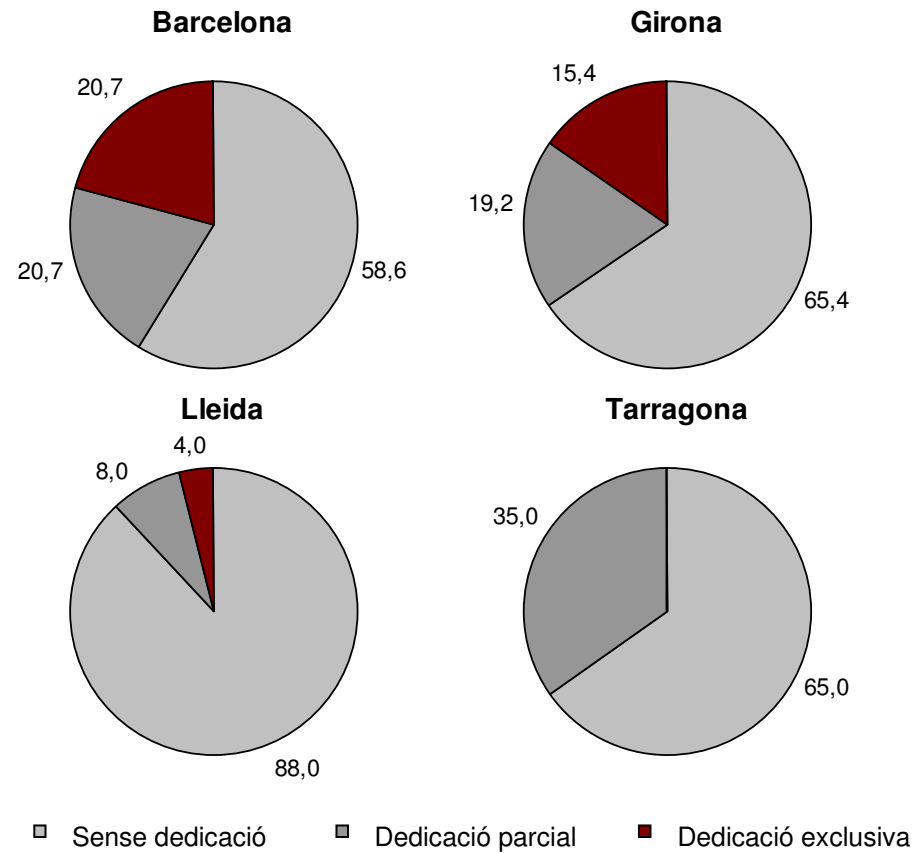

4. Dedicació dels alcaldes. [n=100]

Dedicació de l'alcalde

Trams de població		%
Menys de 1.000 habitants	Sense dedicació	81,6
	Dedicació parcial	14,3
	Dedicació exclusiva	4,1
	Total	100,0
De 1.000 a 2.500 habitants	Sense dedicació	65,4
	Dedicació parcial	26,9
	Dedicació exclusiva	7,7
	Total	100,0
De 2.501 a 5.000 habitants	Sense dedicació	57,1
	Dedicació parcial	21,4
	Dedicació exclusiva	21,4
	Total	100,0
De 5.001 a 10.000 habitants	Sense dedicació	36,4
	Dedicació parcial	27,3
	Dedicació exclusiva	36,4
	Total	100,0

Menys de 1.000 habitants

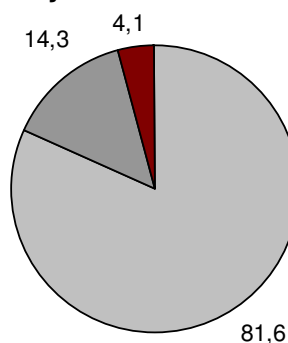

De 1.000 a 2.500 habitants

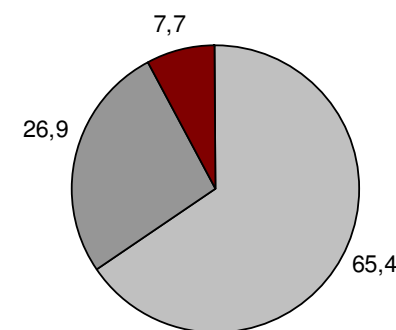

De 2.501 a 5.000 habitants

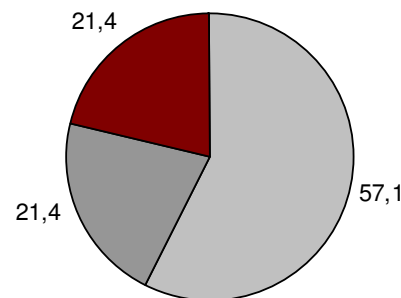

De 5.001 a 10.000 habitants

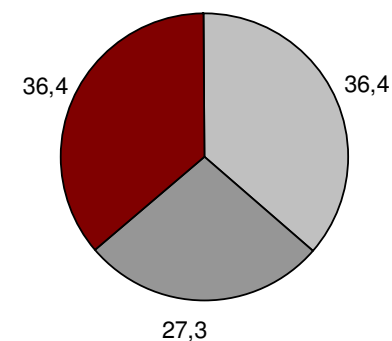

Sense dedicació
 Dedicació parcial
 Dedicació exclusiva

5. Remuneracions dels alcaldes.

Mitjanes mostrals

Remuneració dels alcaldes amb dedicació exclusiva [n=10] 34.091,9

Remuneració dels alcaldes amb dedicació parcial [n=15] 16.881,3

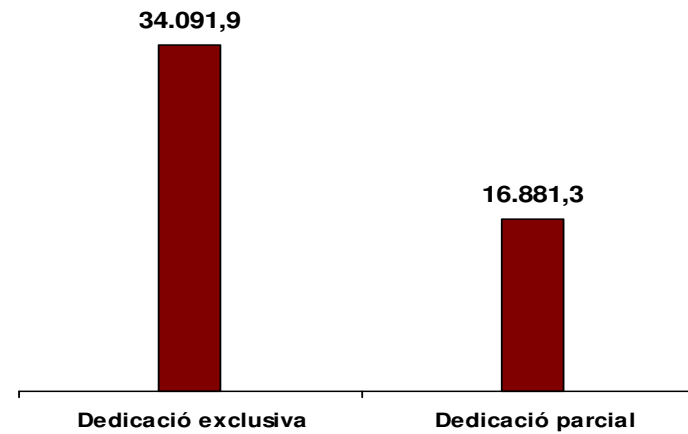

6. Indemnitzacions per assistència a Ple. [n=99]

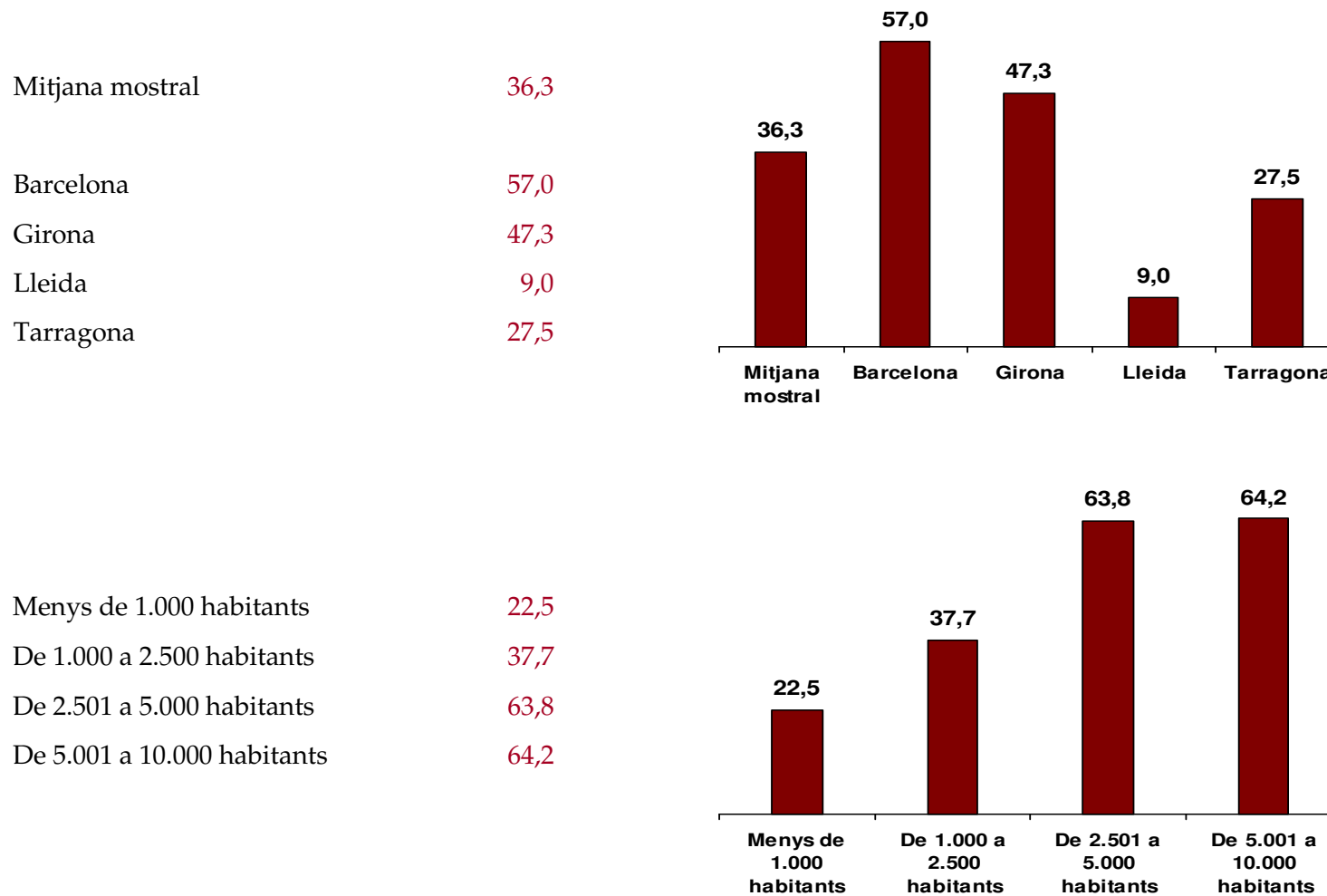

7. Indemnitzacions per assistència a la Junta de Govern Local. [n=100]

Mitjana mostral	20,5
Barcelona	33,4
Girona	25,3
Lleida	1,7
Tarragona	19,5

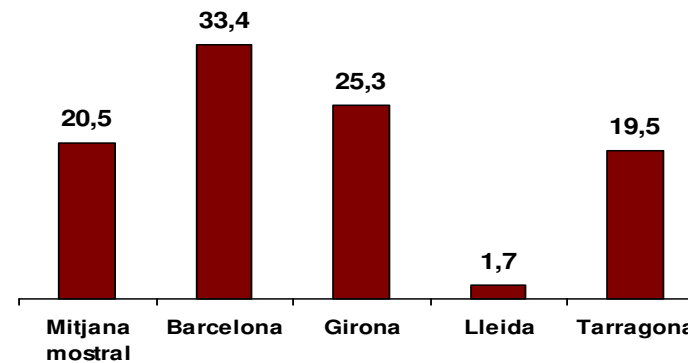

Menys de 1.000 habitants	1,2
De 1.000 a 2.500 habitants	25,2
De 2.501 a 5.000 habitants	58,5
De 5.001 a 10.000 habitants	51,1

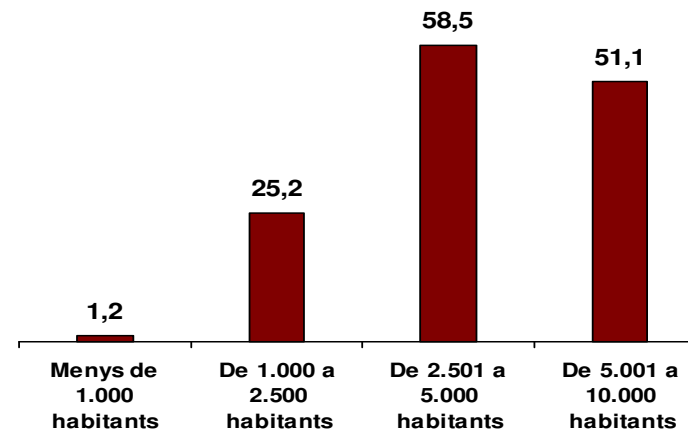

Consideracions preliminars

1. Estructura i funcionament polític i administratiu
 - 1.1. Estructura i funcionament polític
 - 1.2. Recursos humans**
2. Ens instrumentals, cooperació, col·laboració i coordinació administrativa
3. Serveis Públics
 - 3.1. Gestió de serveis públics
 - 3.2. Informació ciutadana i lloc web
4. Informació econòmica
 - 4.1. Pressupost municipal d'ingressos
 - 4.2. Pressupost municipal de despeses
 - 4.3. Compte financer
 - 4.4. Gestió econòmica i pressupostària

8. Percentatge de funcionaris (sobre el total de personal). [n=99]

Mitjana mostral	29,8
Barcelona	29,7
Girona	29,2
Lleida	11,7
Tarragona	39,6

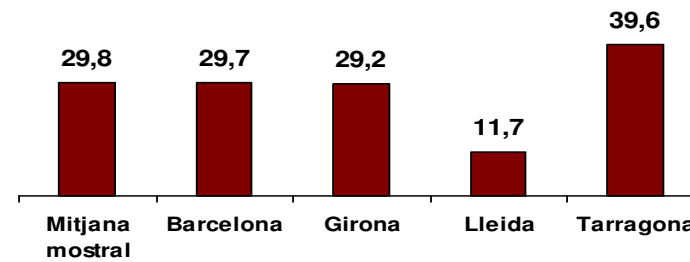

Menys de 1.000 habitants	13,8
De 1.000 a 2.500 habitants	18,6
De 2.501 a 5.000 habitants	29,9
De 5.001 a 10.000 habitants	39,0

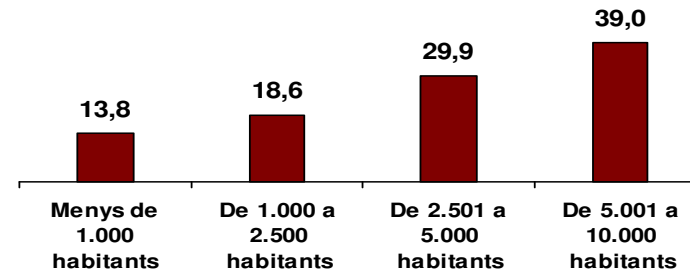

9. Percentatge de personal de l'Ajuntament contractat en règim laboral (sobre el total de personal). [n=99]

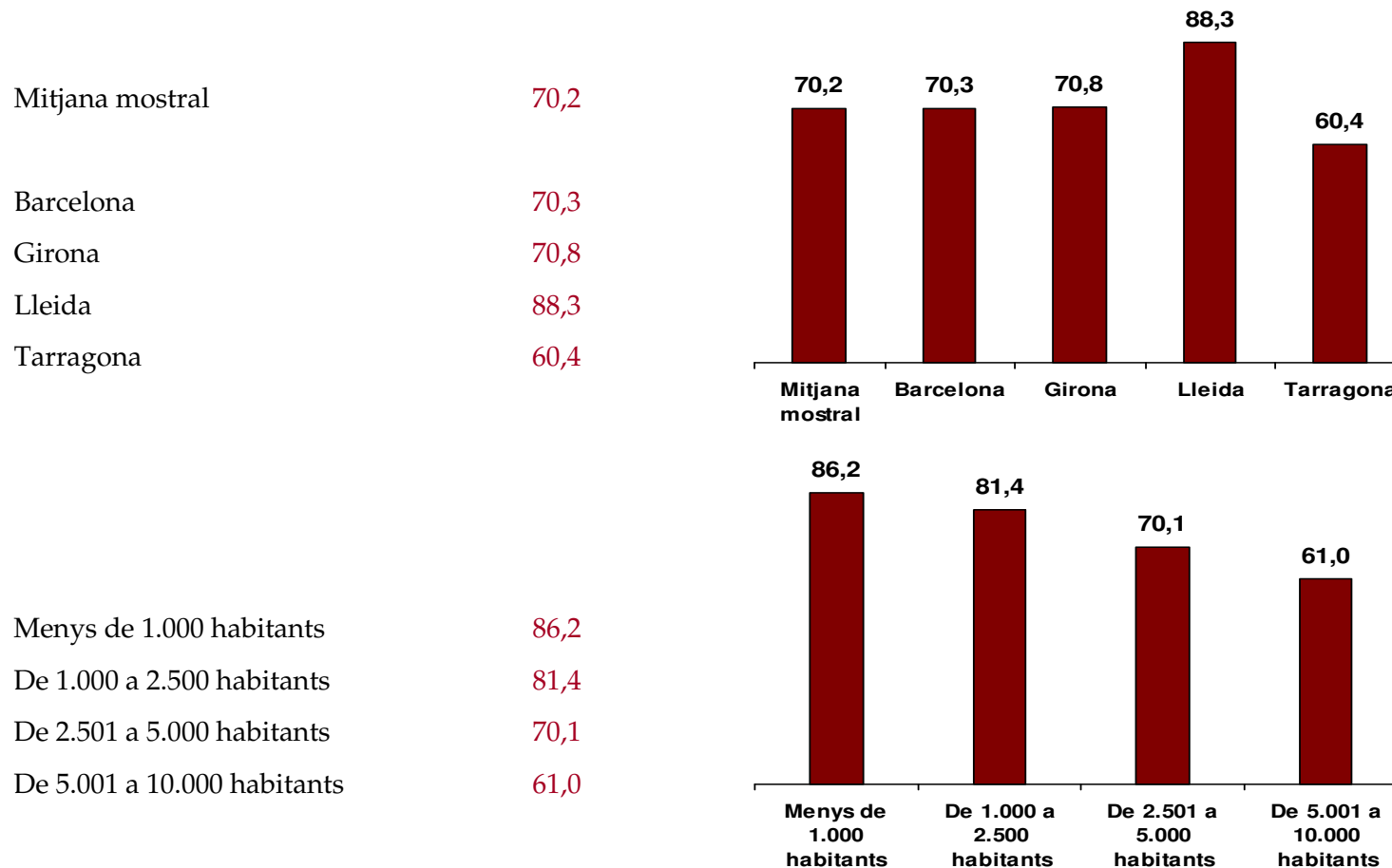

10. Percentatge d'ajuntaments amb funcionaris interins. [n=92]

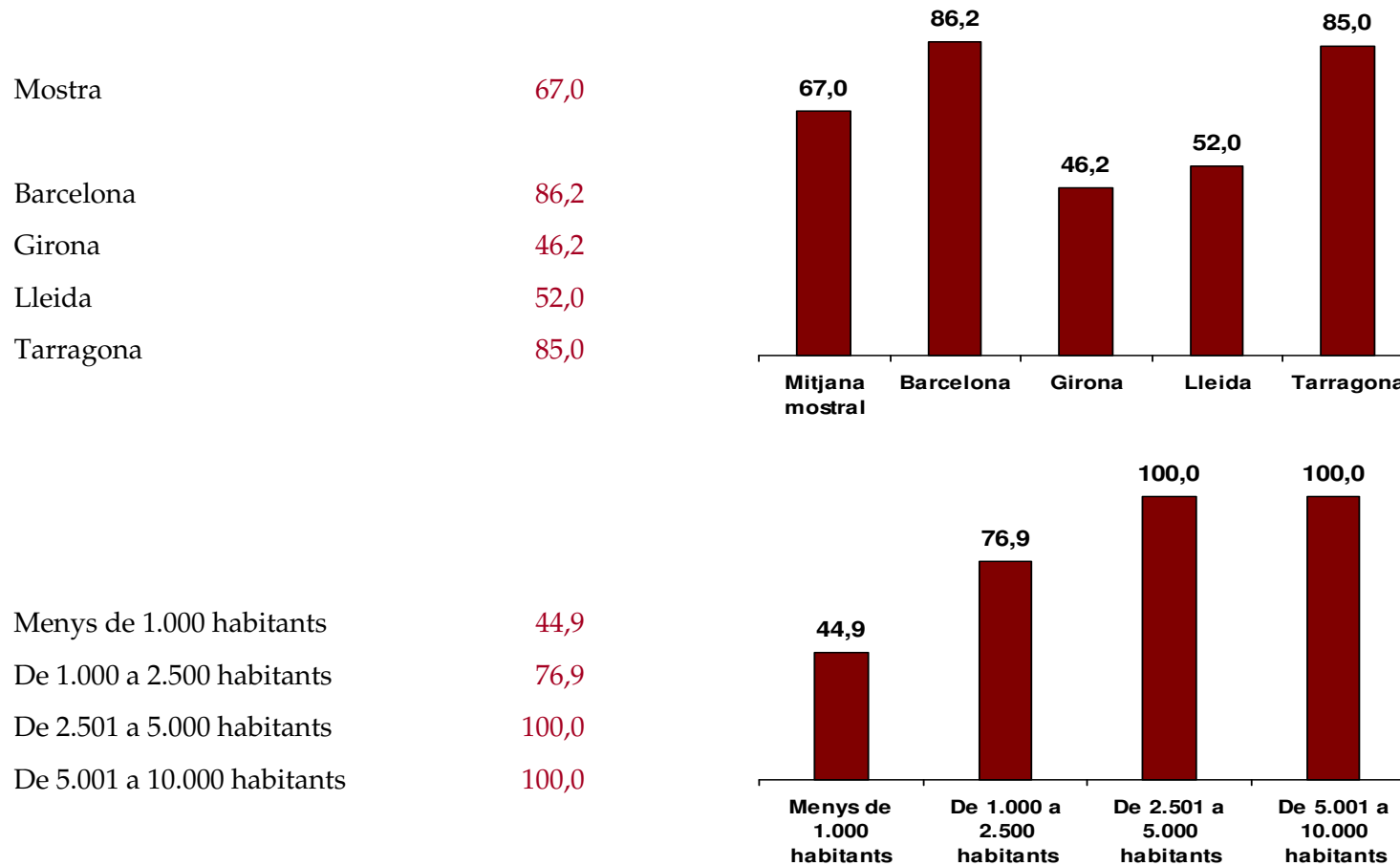

11. Percentatge de personal laboral amb contractes de duració determinada sobre el total de personal laboral. [n=92]

Mitjana mostral	33,6
Barcelona	36,9
Girona	18,8
Lleida	29,6
Tarragona	49,8

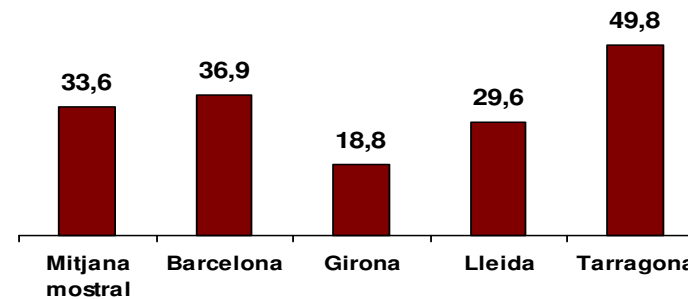

Menys de 1.000 habitants	24,8
De 1.000 a 2.500 habitants	26,0
De 2.501 a 5.000 habitants	34,4
De 5.001 a 10.000 habitants	41,1

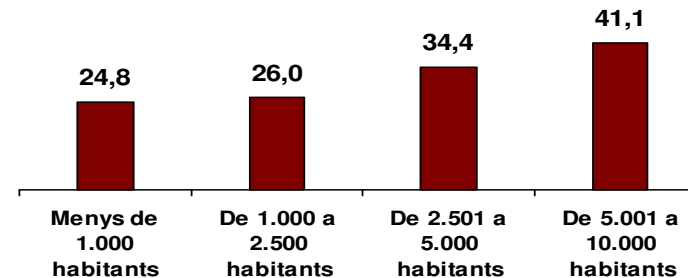

12. Percentatge de funcionaris interins i de personal laboral amb contractes de duració determinada sobre el total de personal al servei de l'Ajuntament. [n=92]

Mitjana mostral	28,7
Barcelona	33,4
Girona	15,1
Lleida	27,5
Tarragona	38,2

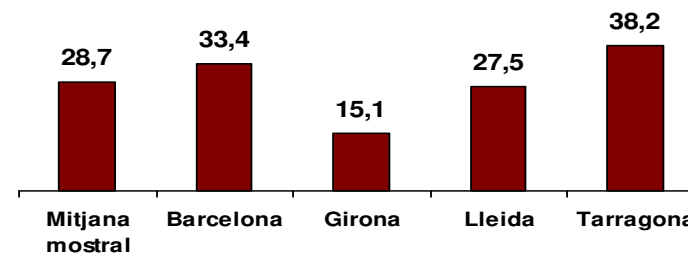

Menys de 1.000 habitants	26,3
De 1.000 a 2.500 habitants	22,7
De 2.501 a 5.000 habitants	27,1
De 5.001 a 10.000 habitants	32,9

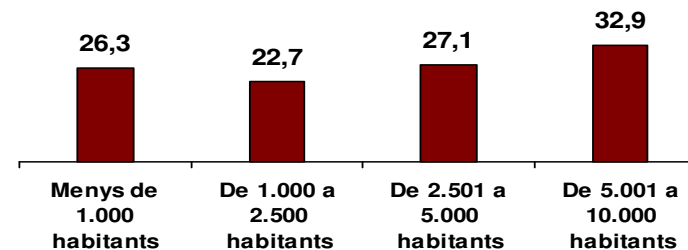

13. Ajuntaments que disposen de Policia Local. [n=100]

Ajuntaments que disposen de Policia Local

	%
Sí	19,0
No	81,0
Total	100,0

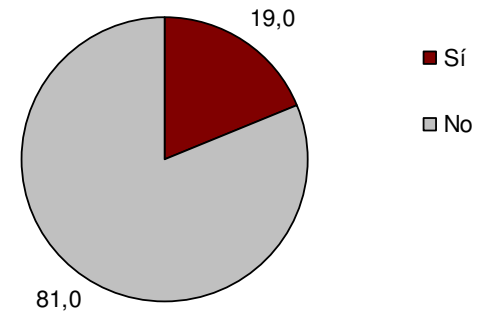

Ajuntaments que disposen de Policia Local

Trams de població		%
Menys de 1.000 habitants	Sí	0
	No	100,0
	Total	100,0
De 1.000 a 2.500 habitants	Sí	11,5
	No	88,5
	Total	100,0
De 2.501 a 5.000 habitants	Sí	42,9
	No	57,1
	Total	100,0
De 5.001 a 10.000 habitants	Sí	90,9
	No	9,1
	Total	100,0

Percentatge de municipis amb Policia Local

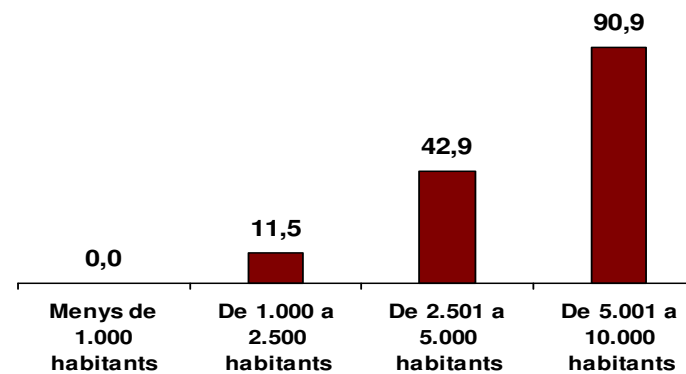

14. Percentatge de funcionaris de titulació superior (A+B) sobre personal funcionari. [n=67]

Mitjana mostral	11,6
Barcelona	12,1
Girona	11,6
Lleida	23,3
Tarragona	9,2

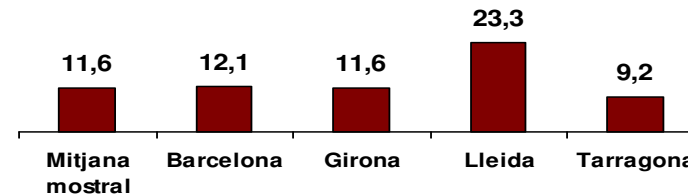

Menys de 1.000 habitants	14,6
De 1.000 a 2.500 habitants	7,7
De 2.501 a 5.000 habitants	9,4
De 5.001 a 10.000 habitants	13,1

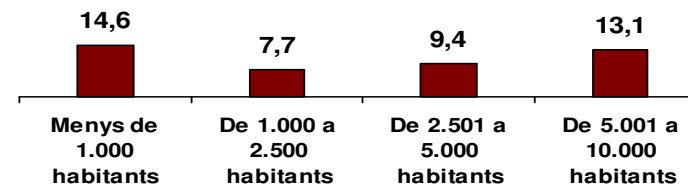

15. Despesa mitjana per funcionari. [n=62]

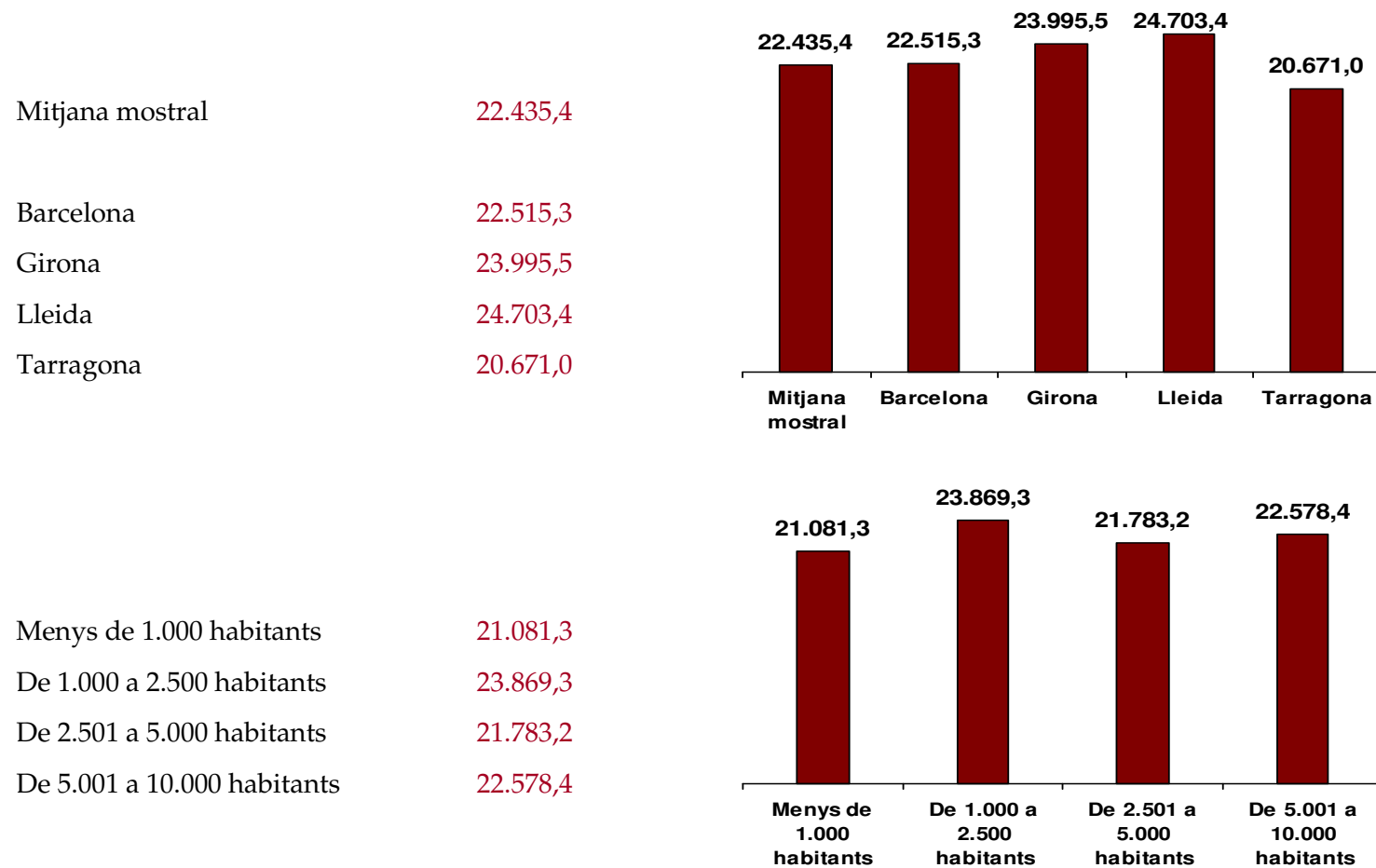

Consideracions preliminars

- 1. Estructura i funcionament polític i administratiu**
 - 1.1. Estructura i funcionament polític**
 - 1.2. Recursos humans**
- 2. Ens instrumentals, cooperació, col·laboració i coordinació administrativa**
- 3. Serveis Públics**
 - 3.1. Gestió de serveis públics**
 - 3.2. Informació ciutadana i lloc web**
- 4. Informació econòmica**
 - 4.1. Pressupost municipal d'ingressos**
 - 4.2. Pressupost municipal de despeses**
 - 4.3. Compte financer**
 - 4.4. Gestió econòmica i pressupostària**

2. Ens instrumentals, cooperació, col·laboració i coordinació administrativa

16. Mitjana d'organismes autònoms. [n=100]

Mitjana mostral	0,28
Barcelona	0,17
Girona	0,23
Lleida	0,12
Tarragona	0,70

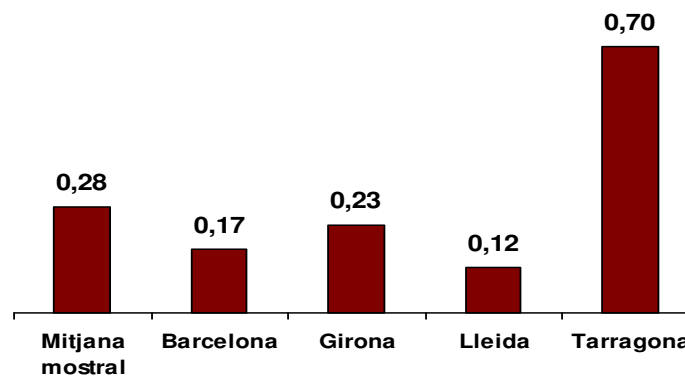

Menys de 1.000 habitants	0,02
De 1.000 a 2.500 habitants	0,15
De 2.501 a 5.000 habitants	1,21
De 5.001 a 10.000 habitants	0,54

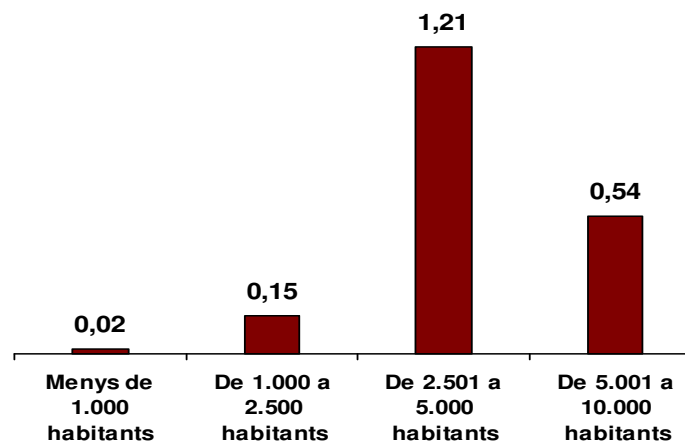

17. Mitjana de participació en consorcis. [n=100]

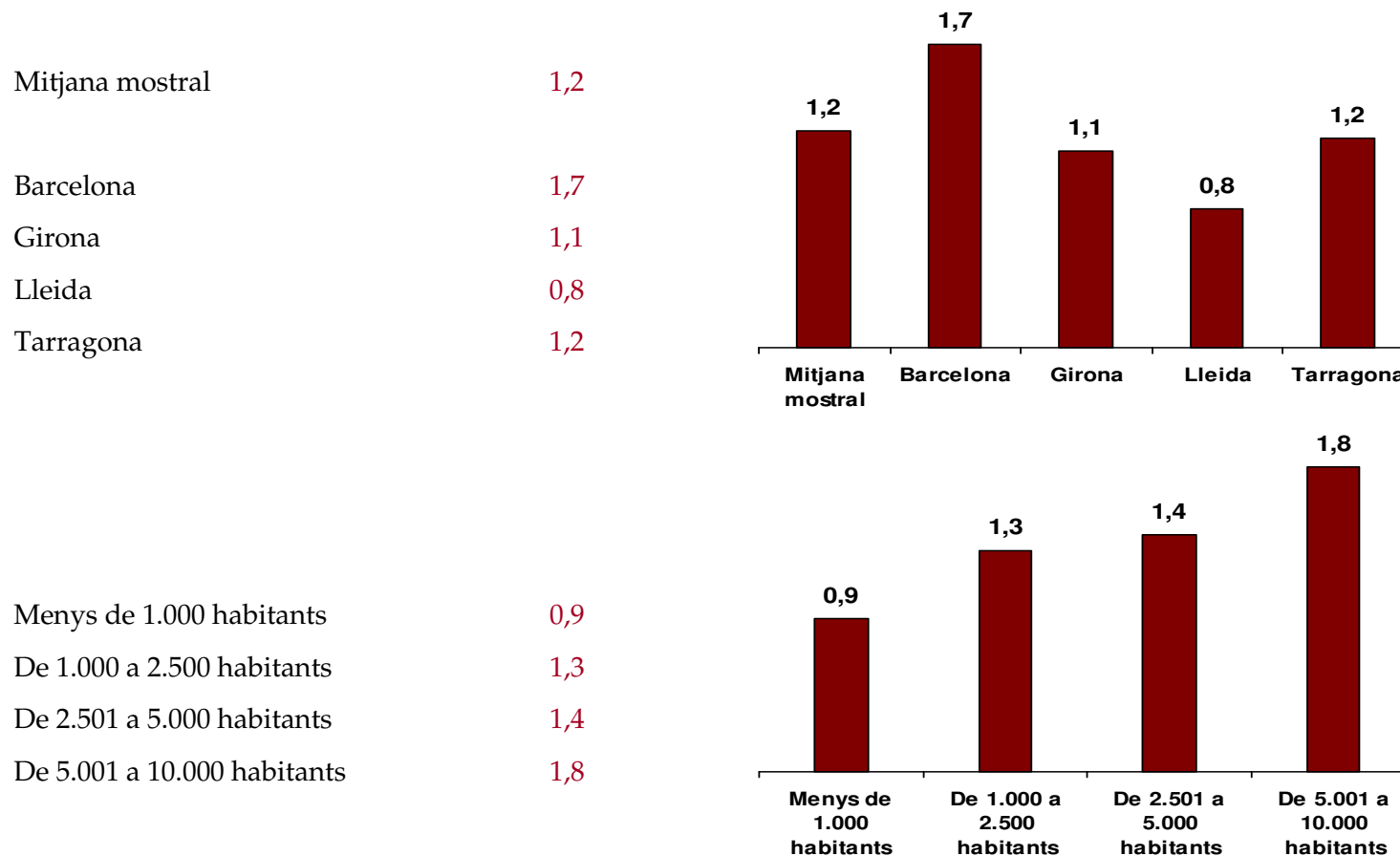

18. Mitjana de participació en mancomunitats. [n=100]

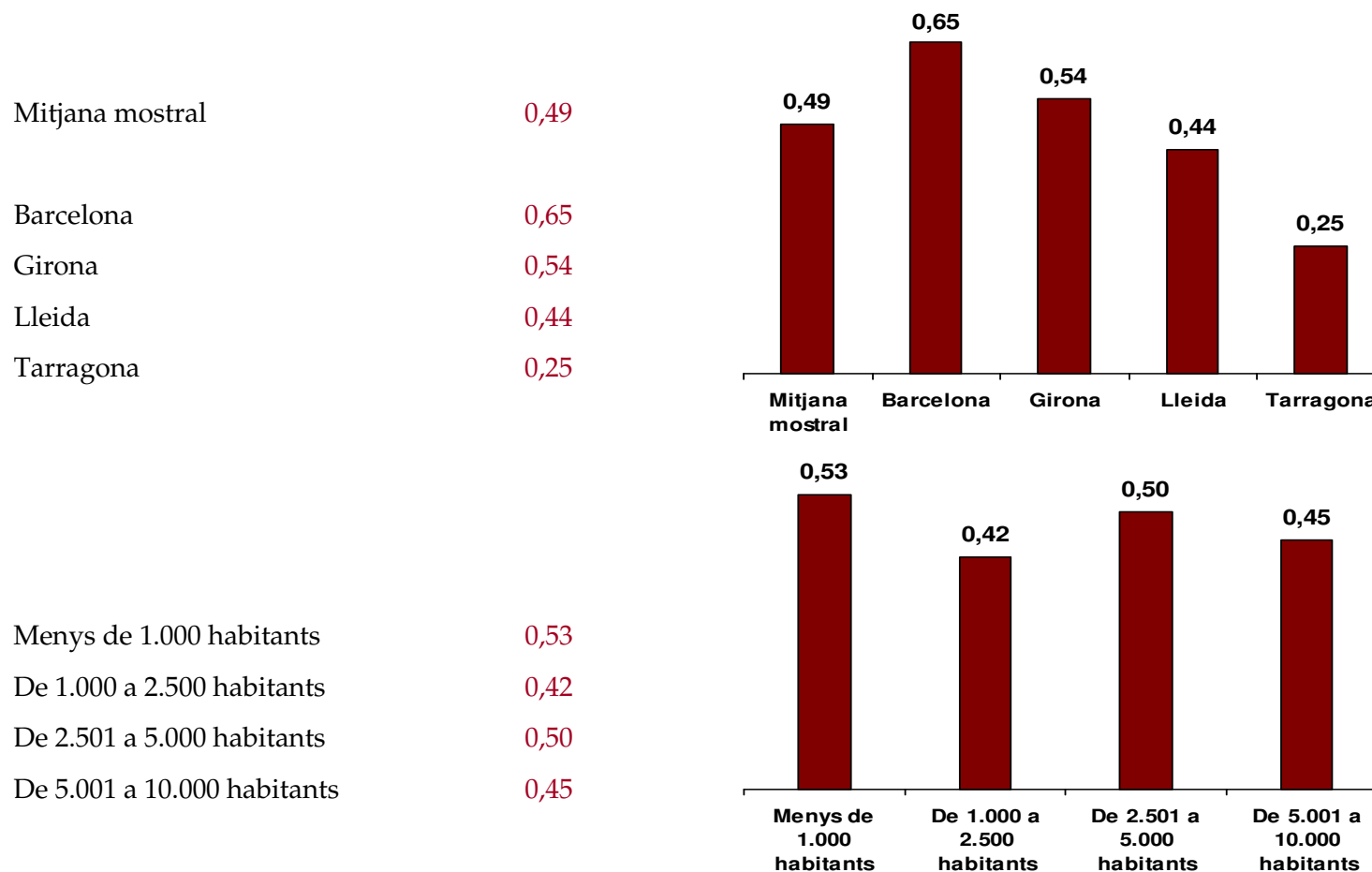

Consideracions preliminars

1. Estructura i funcionament polític i administratiu
 - 1.1. Estructura i funcionament polític
 - 1.2. Recursos humans
2. Ens instrumentals, cooperació, col·laboració i coordinació administrativa
3. Serveis Públics
 - 3.1. Gestió de serveis públics**
 - 3.2. Informació ciutadana i lloc web
4. Informació econòmica
 - 4.1. Pressupost municipal d'ingressos
 - 4.2. Pressupost municipal de despeses
 - 4.3. Compte financer
 - 4.4. Gestió econòmica i pressupostària

19. Percentatge de municipis que presten els serveis mínims obligatoris directament. [n=99]

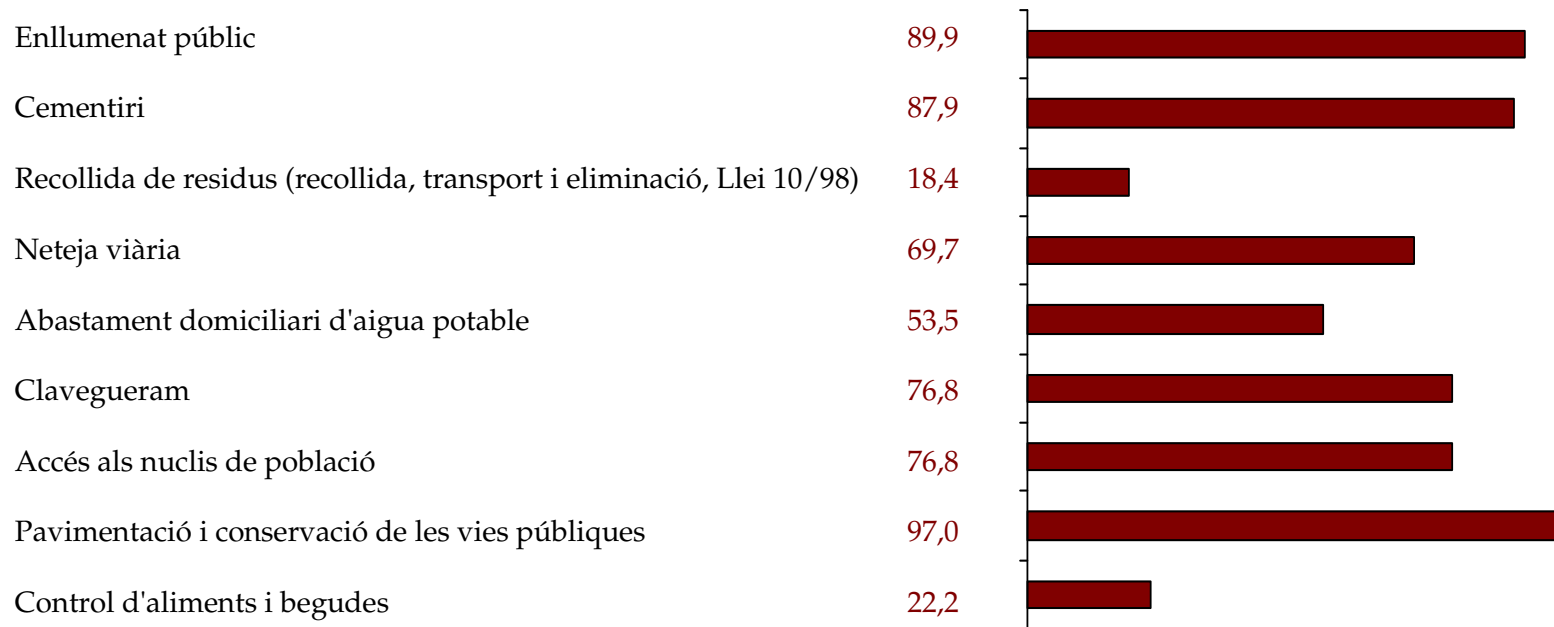

20. Percentatge d'ajuntaments que presten el servei escola/conservatori de música. [n=100]

Mitjana mostral	20,0
Barcelona	27,6
Girona	15,4
Lleida	16,0
Tarragona	20,0

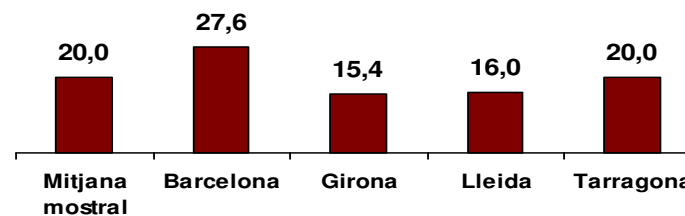

Menys de 1.000 habitants	4,1
De 1.000 a 2.500 habitants	15,4
De 2.501 a 5.000 habitants	50,0
De 5.001 a 10.000 habitants	63,6

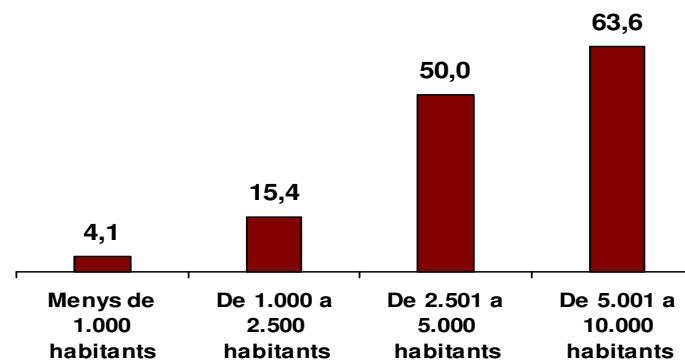

21. Percentatge d'ajuntaments que presten el servei d'escola bressol. [n=100]

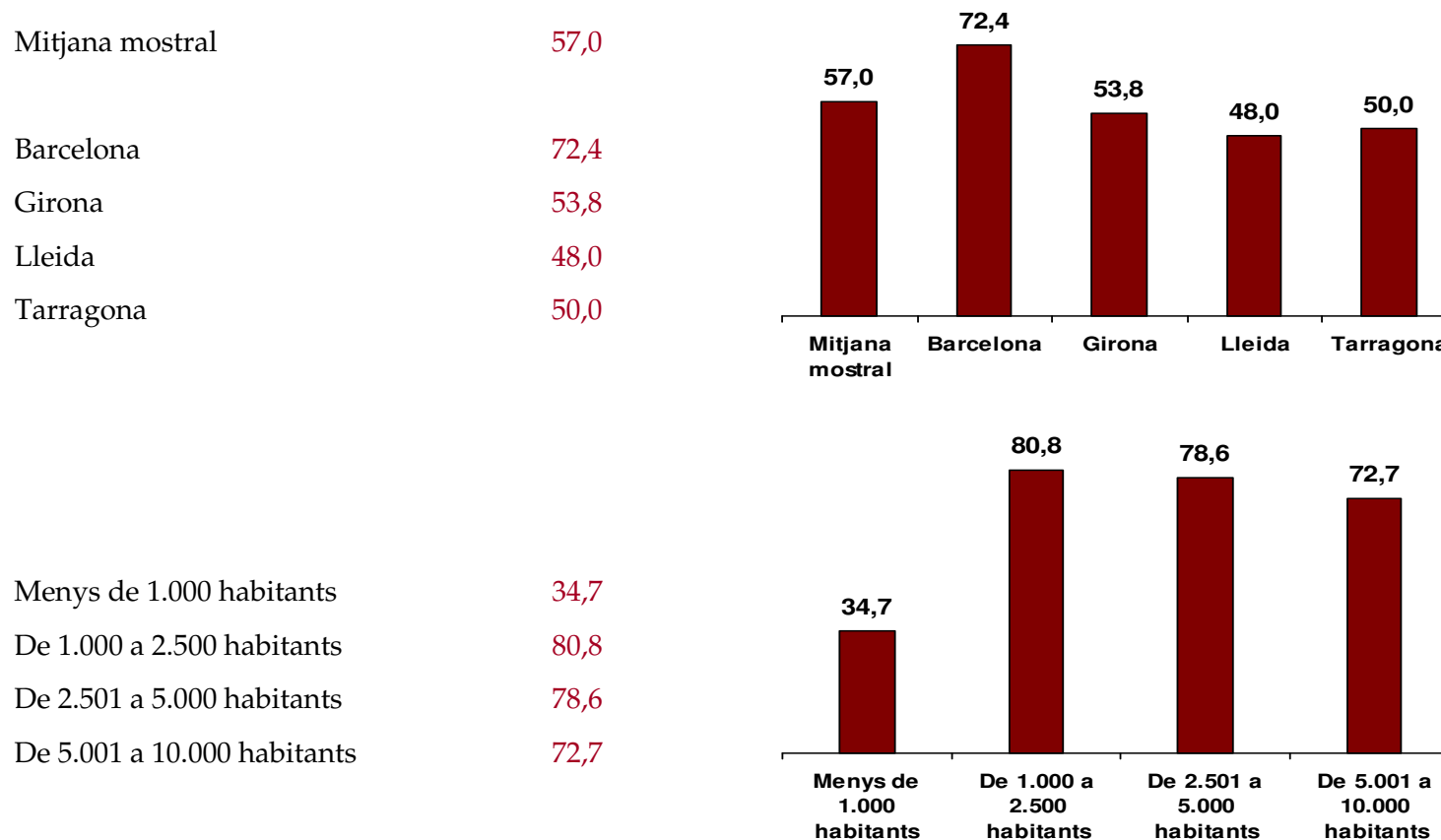

22. Percentatge d'ajuntaments que presten el servei d'escola d'adults. [n=100]

Mitjana mostral	26,0
Barcelona	44,8
Girona	30,8
Lleida	8,0
Tarragona	15,0

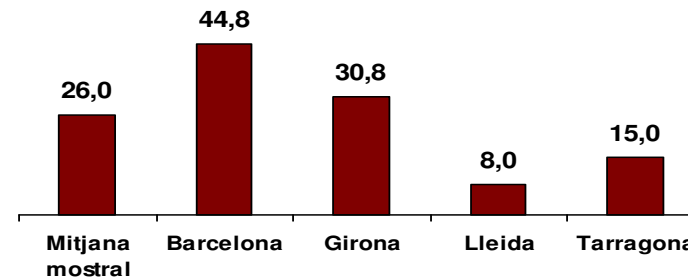

Menys de 1.000 habitants	12,2
De 1.000 a 2.500 habitants	23,1
De 2.501 a 5.000 habitants	35,7
De 5.001 a 10.000 habitants	81,8

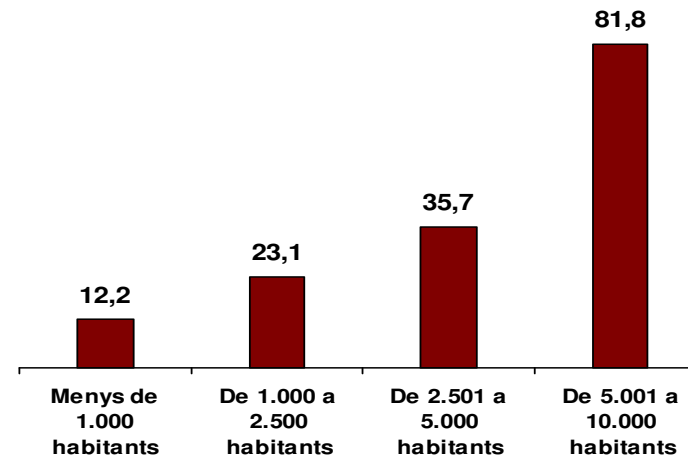

23. Percentatge d'ajuntaments que presten el servei de residència de gent gran. [n=100]

Mitjana mostral	18,0
Barcelona	24,1
Girona	19,2
Lleida	16,0
Tarragona	10,0

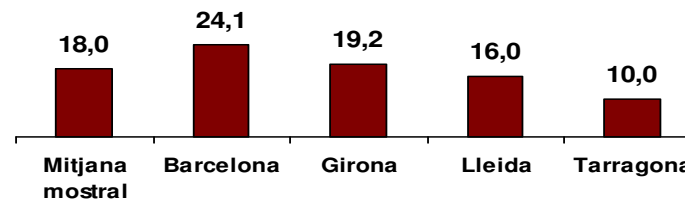

Menys de 1.000 habitants	8,2
De 1.000 a 2.500 habitants	15,4
De 2.501 a 5.000 habitants	21,4
De 5.001 a 10.000 habitants	63,6

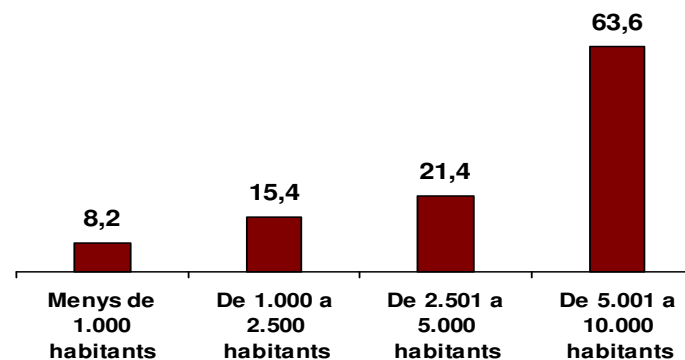

24. Despesa de la subfunció 442 (escombraries i neteja) per habitant. [n=46]

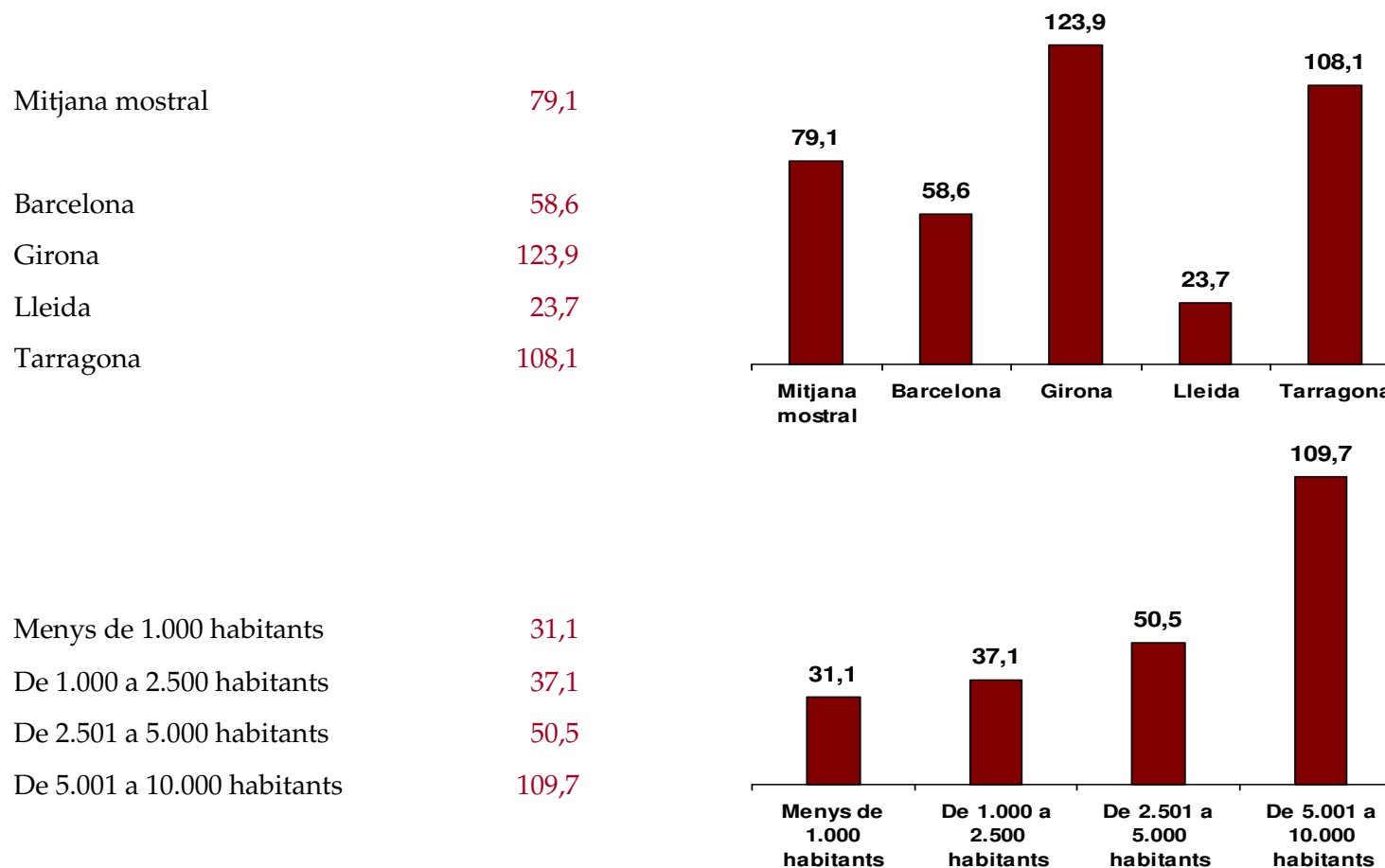

25. Despesa de la subfunció 222 (seguretat) per habitant. [n=78]

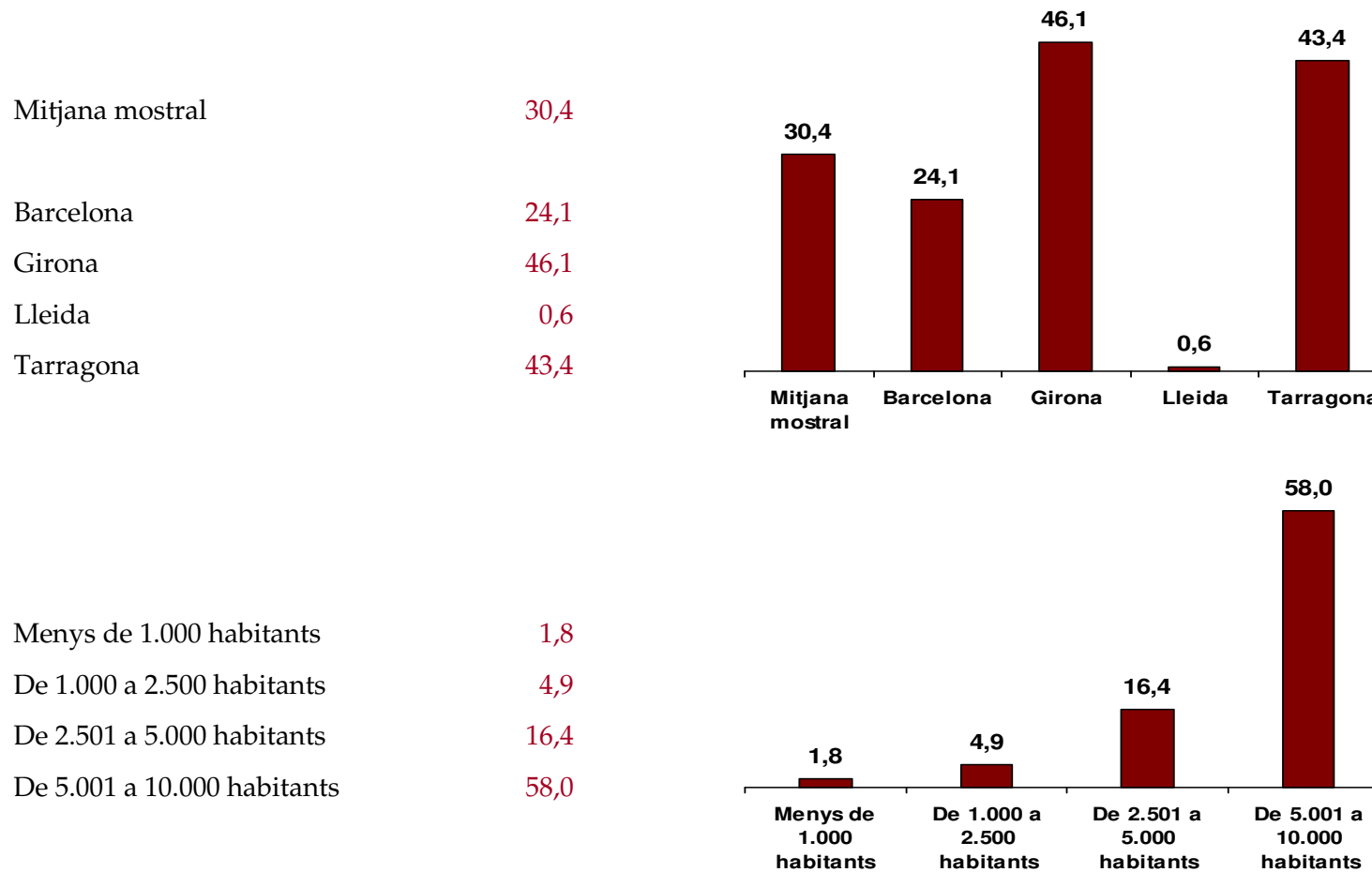

Consideracions preliminars

1. Estructura i funcionament polític i administratiu
 - 1.1. Estructura i funcionament polític
 - 1.2. Recursos humans
2. Ens instrumentals, cooperació, col·laboració i coordinació administrativa
3. Serveis Públics
 - 3.1. Gestió de serveis públics
 - 3.2. Informació ciutadana i lloc web**
4. Informació econòmica
 - 4.1. Pressupost municipal d'ingressos
 - 4.2. Pressupost municipal de despeses
 - 4.3. Compte financer
 - 4.4. Gestió econòmica i pressupostària

26. Grau d'informació ofert a les OAC (percentatge de serveis d'informació oferts sobre un catàleg bàsic que es troba recollit a l'annex 1). [n=98]

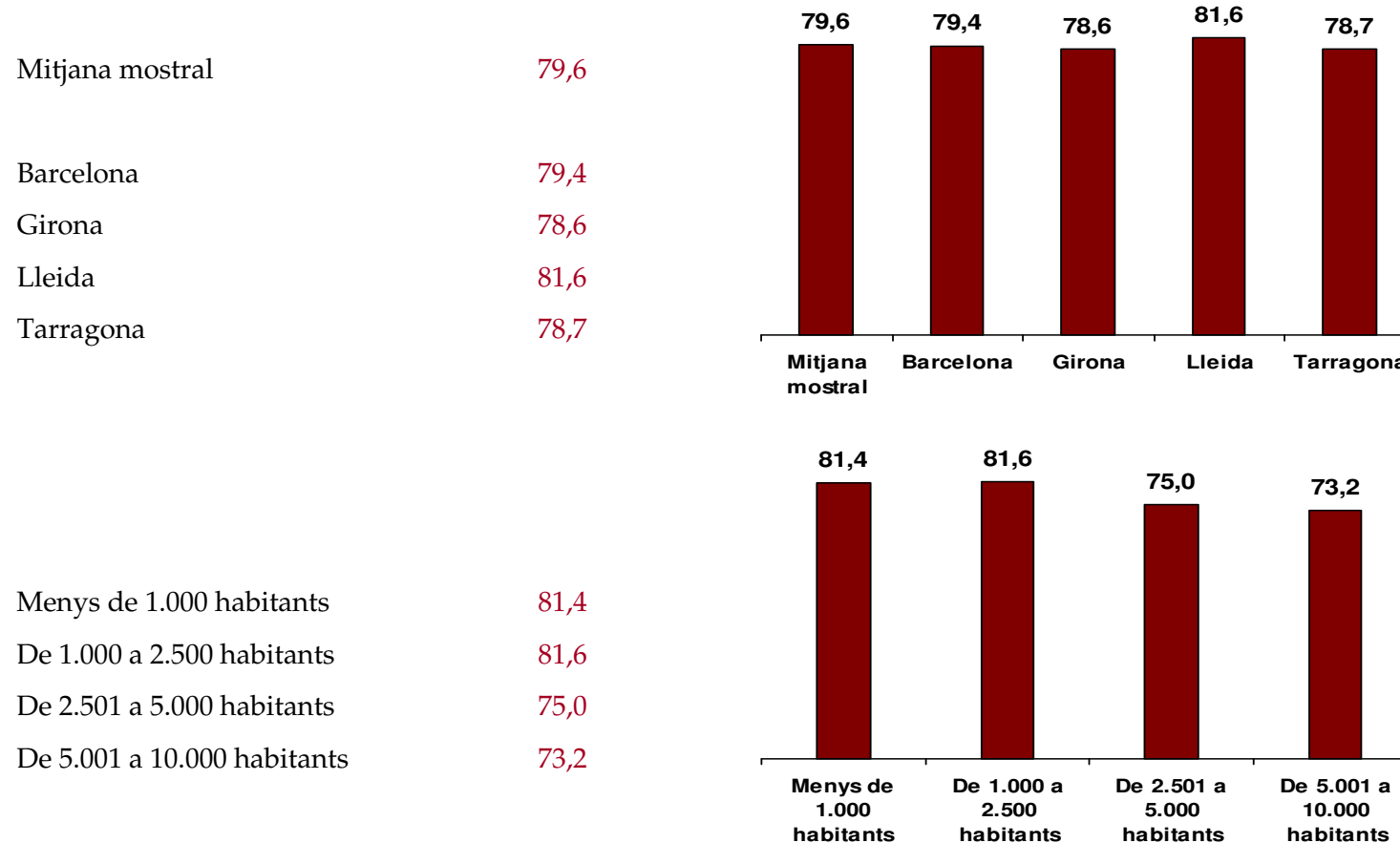

27. Grau d'informació ofert telefònicament (percentatge de serveis d'informació oferts sobre un catàleg bàsic que es troba recollit a l'annex 1). [n=84]

Mitjana mostral	63,6
Barcelona	60,3
Girona	68,7
Lleida	67,8
Tarragona	56,9

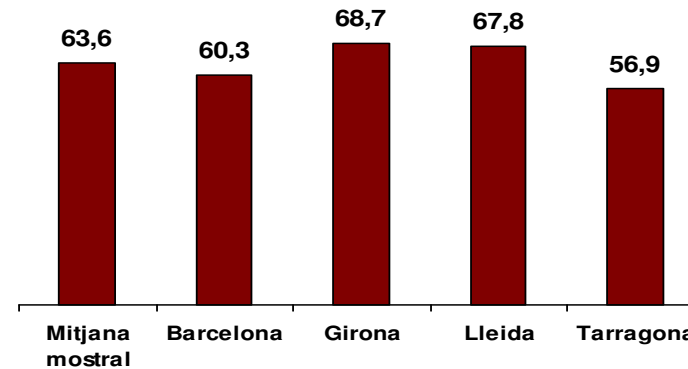

Menys de 1.000 habitants	62,4
De 1.000 a 2.500 habitants	65,2
De 2.501 a 5.000 habitants	62,4
De 5.001 a 10.000 habitants	68,3

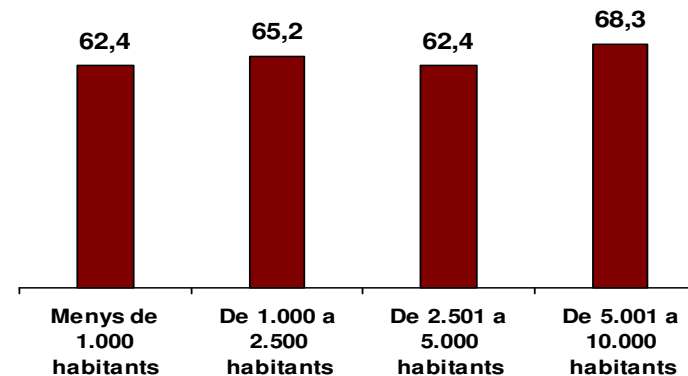

28. Percentatge de municipis amb lloc web. [n=100]

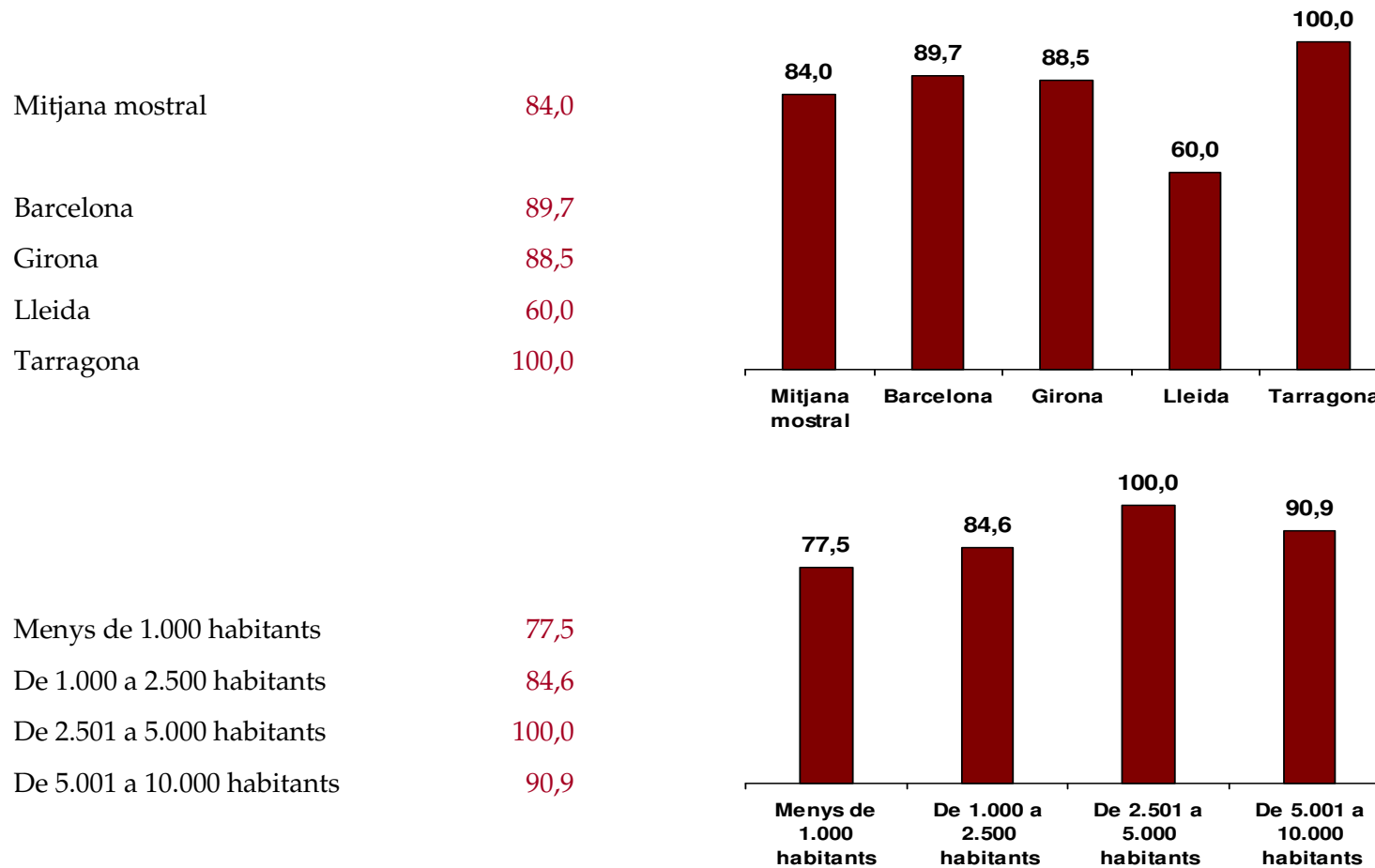

29. Informació oferta pel lloc web (percentatge de serveis d'informació oferts sobre un catàleg bàsic que es troba recollit a l'annex 1). [n=83]

Mitjana mostral	38,9
Barcelona	45,2
Girona	39,2
Lleida	34,6
Tarragona	33,6

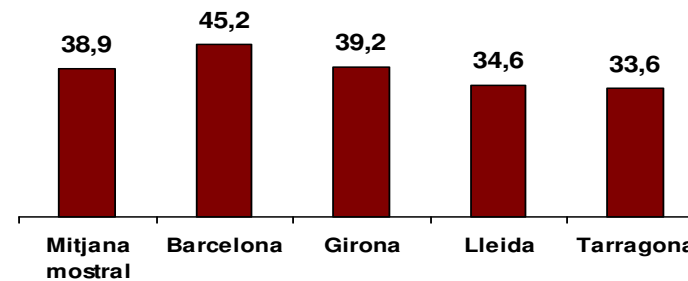

Menys de 1.000 habitants	31,3
De 1.000 a 2.500 habitants	41,3
De 2.501 a 5.000 habitants	50,9
De 5.001 a 10.000 habitants	46,7

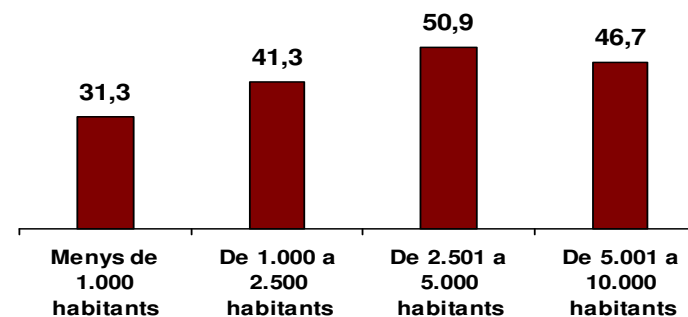

30. Realització de tràmits administratius mitjançant el lloc web (respecte dels municipis que disposen de lloc web). [n=84]

Mitjana mostral	33,3
Barcelona	53,8
Girona	21,7
Lleida	26,7
Tarragona	25,0

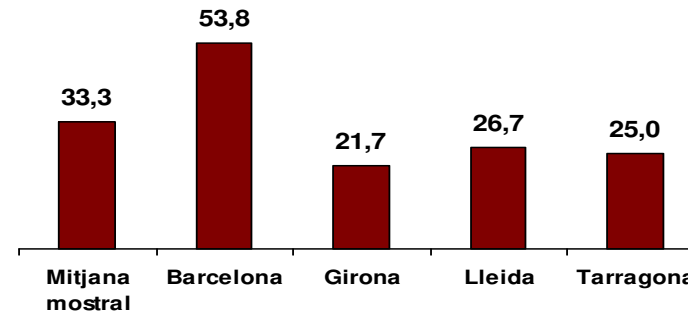

Menys de 1.000 habitants	26,3
De 1.000 a 2.500 habitants	31,8
De 2.501 a 5.000 habitants	28,6
De 5.001 a 10.000 habitants	70,0

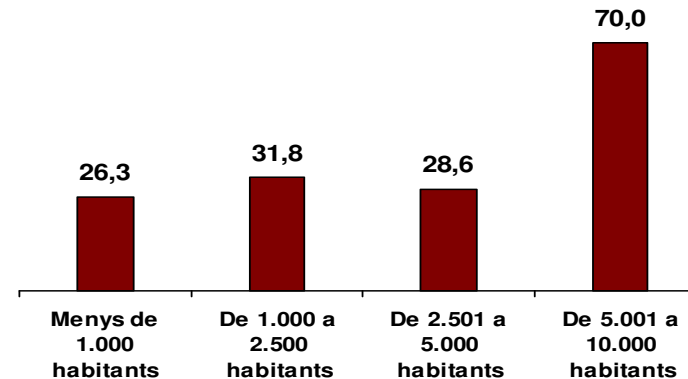

Consideracions preliminars

1. Estructura i funcionament polític i administratiu
 - 1.1. Estructura i funcionament polític
 - 1.2. Recursos humans
2. Ens instrumentals, cooperació, col·laboració i coordinació administrativa
3. Serveis Públics
 - 3.1. Gestió de serveis públics
 - 3.2. Informació ciutadana i lloc web
4. Informació econòmica
 - 4.1. Pressupost municipal d'ingressos**
 - 4.2. Pressupost municipal de despeses
 - 4.3. Compte financer
 - 4.4. Gestió econòmica i pressupostària

31. Ingressos corrents per habitant. [n=87]

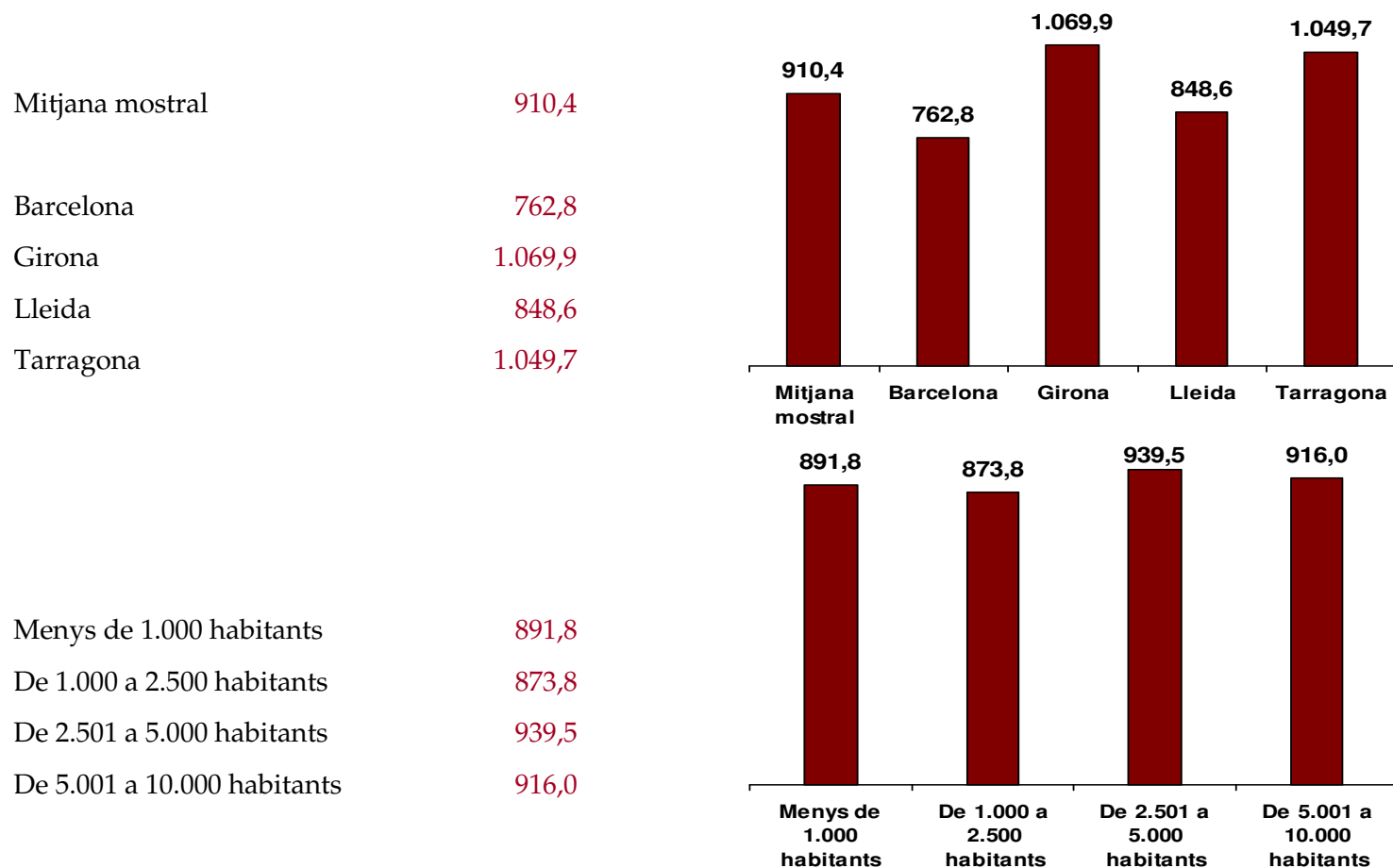

31. Ingressos corrents per habitant. [n=87]

Primer tram pressupostari	601,1
Segon tram pressupostari	796,0
Tercer tram pressupostari	774,3
Quart tram pressupostari	1.023,8

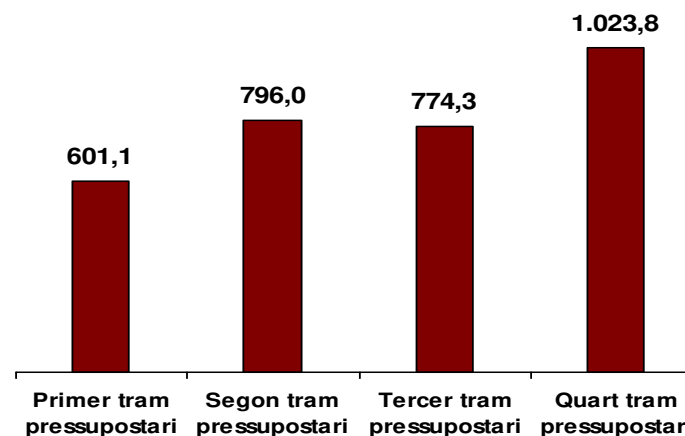

32. Ingressos capítol I i II per habitant. [n=87]

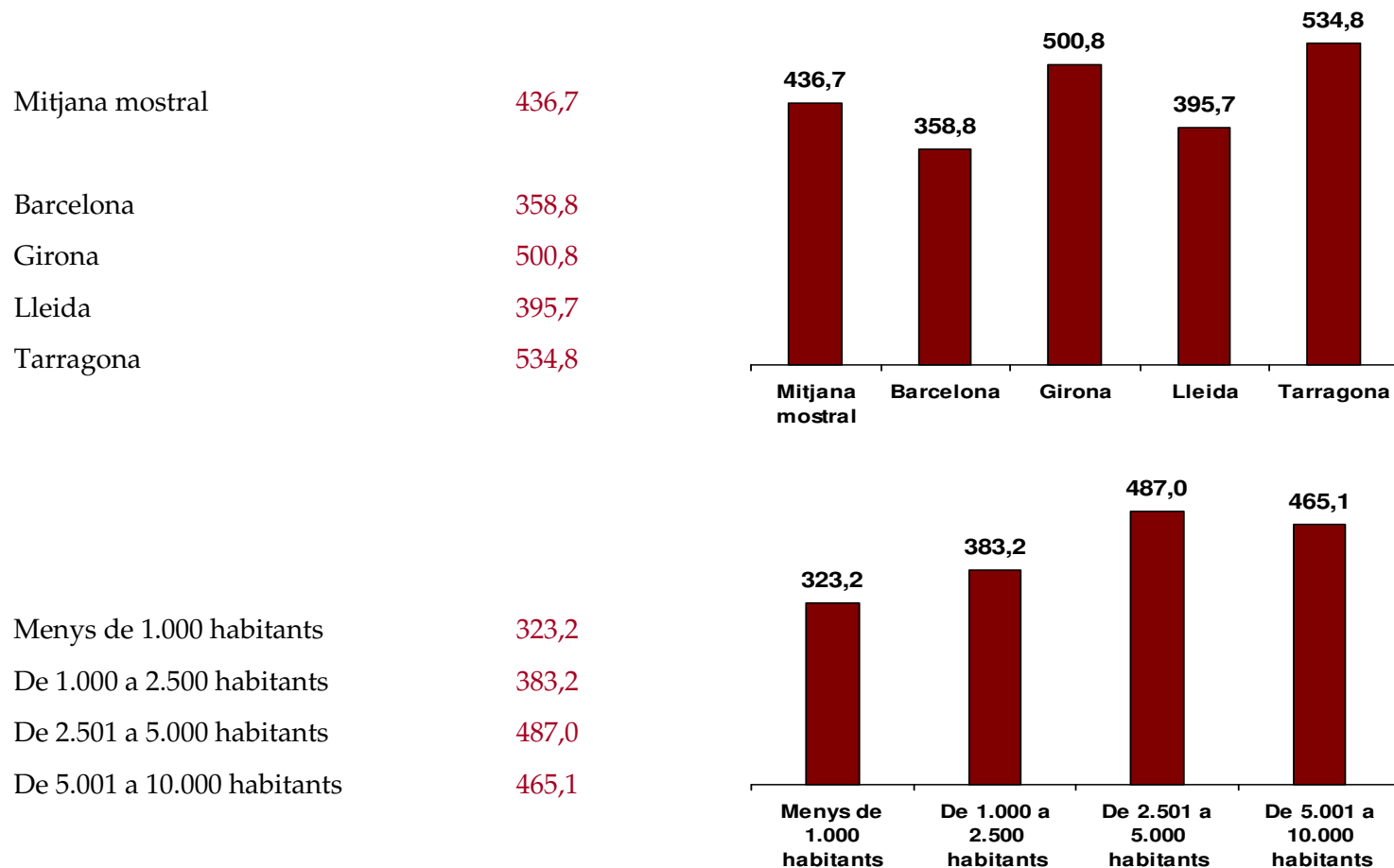

32. Ingressos capítol I i II per habitant. [n=87]

Primer tram pressupostari	229,1
Segon tram pressupostari	310,0
Tercer tram pressupostari	308,0
Quart tram pressupostari	537,7

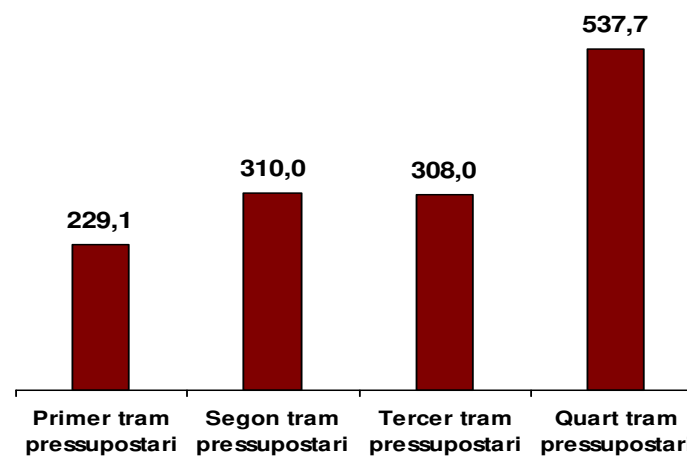

33. Ingressos capítol III per habitant. [n=87]

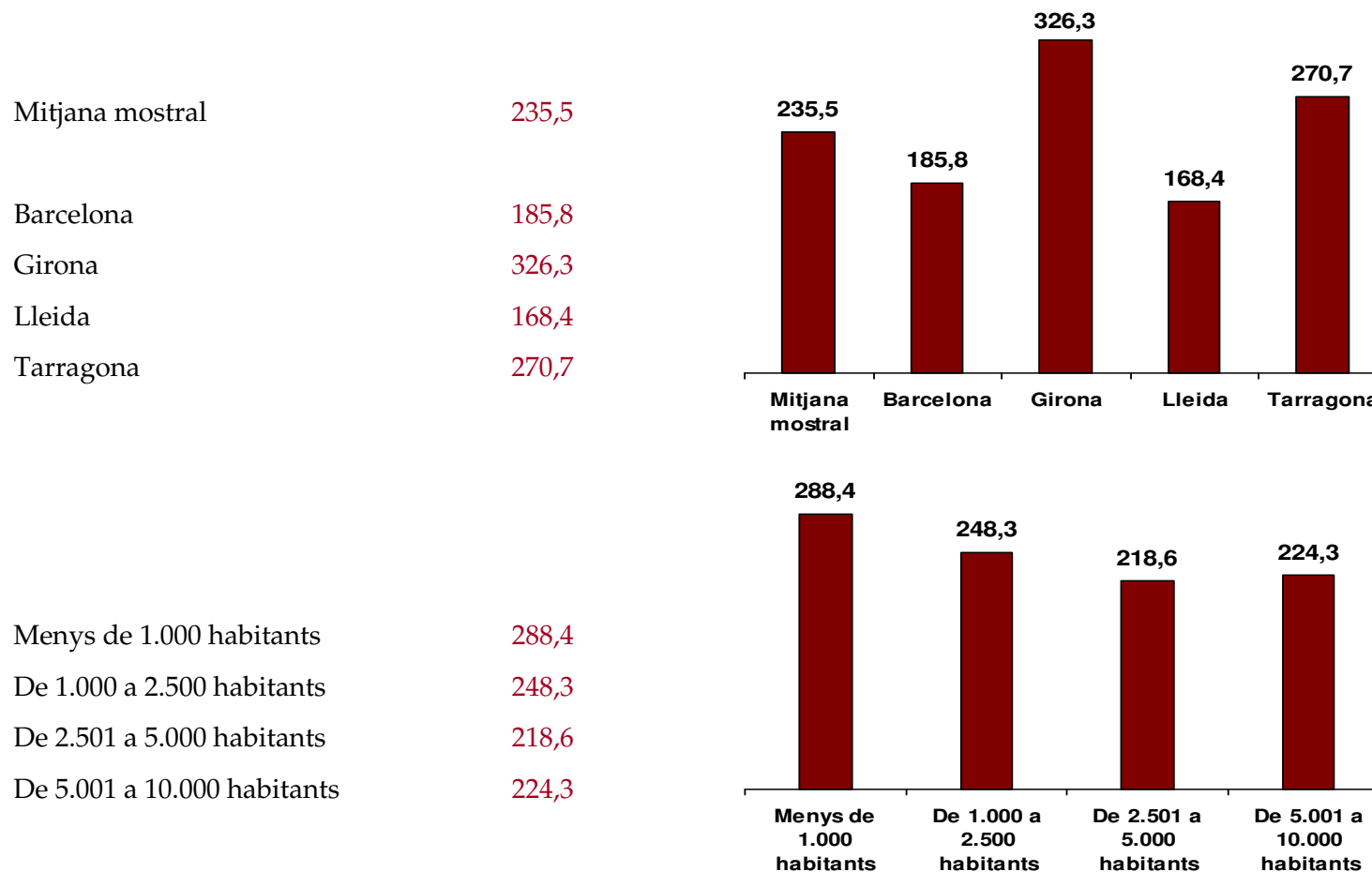

33. Ingressos capítol III per habitant. [n=87]

Primer tram pressupostari	145,6
Segon tram pressupostari	253,4
Tercer tram pressupostari	245,7
Quart tram pressupostari	238,0

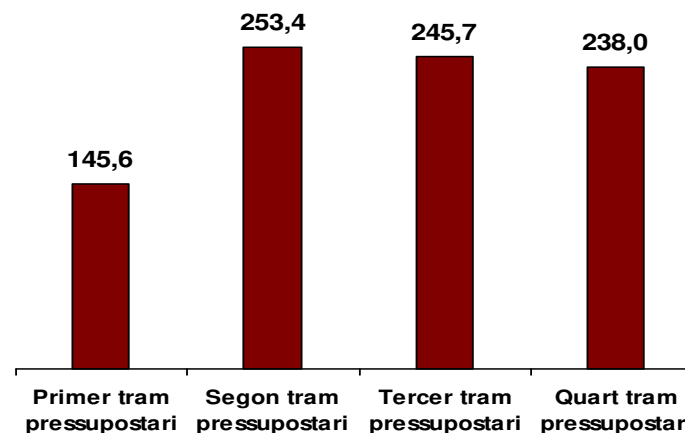

34. Ingressos en IBI per habitant. [n=85]

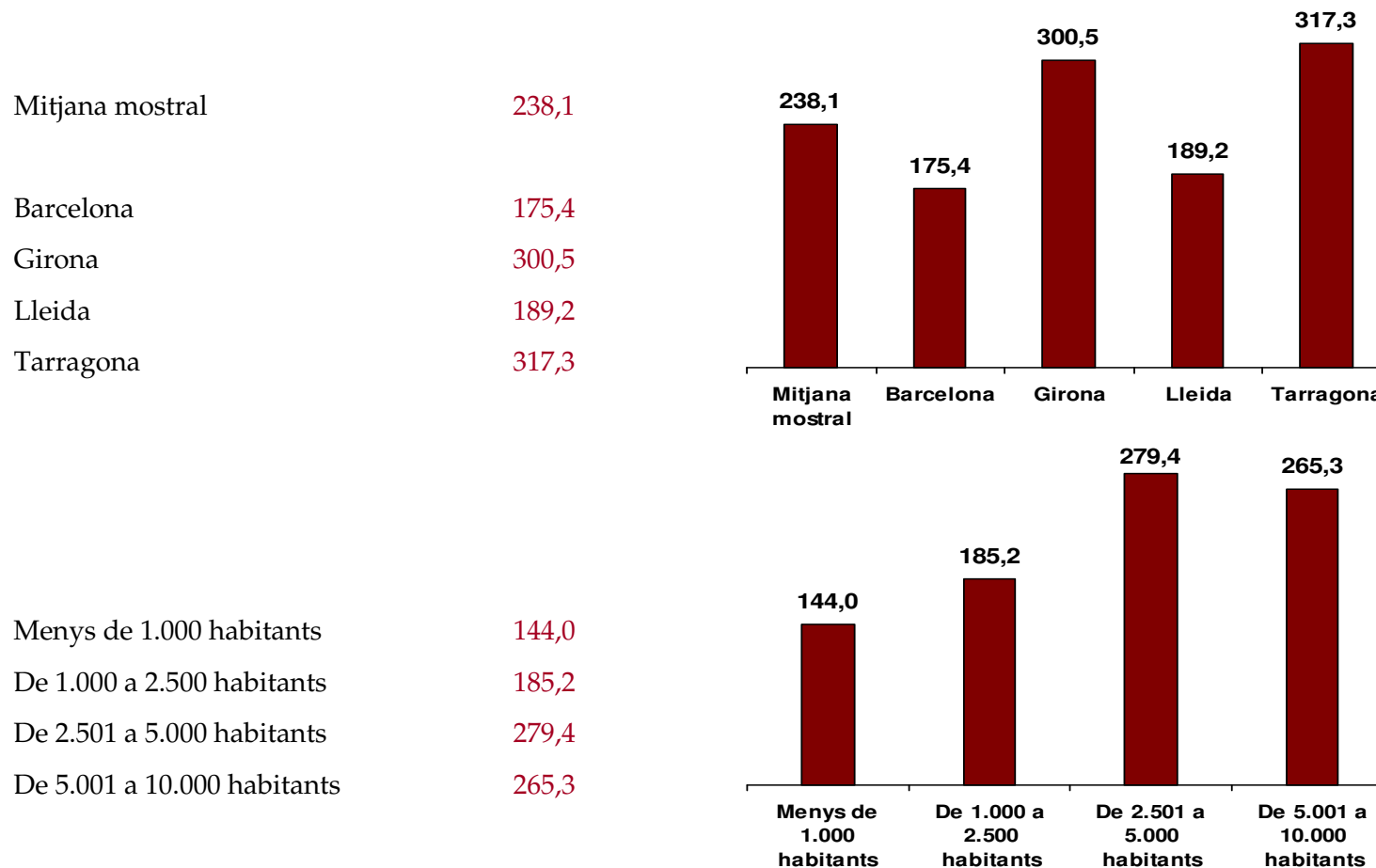

34. Ingressos en IBI per habitant. [n=85]

Primer tram pressupostari	108,4
Segon tram pressupostari	142,2
Tercer tram pressupostari	156,1
Quart tram pressupostari	303,7

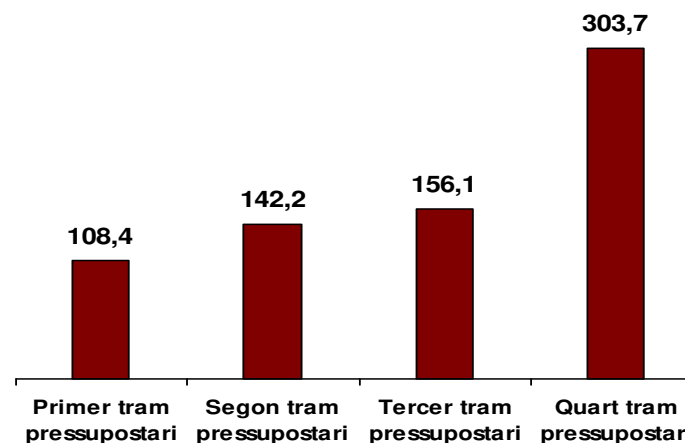

35. Ingressos en IAE per habitant. [n=85]

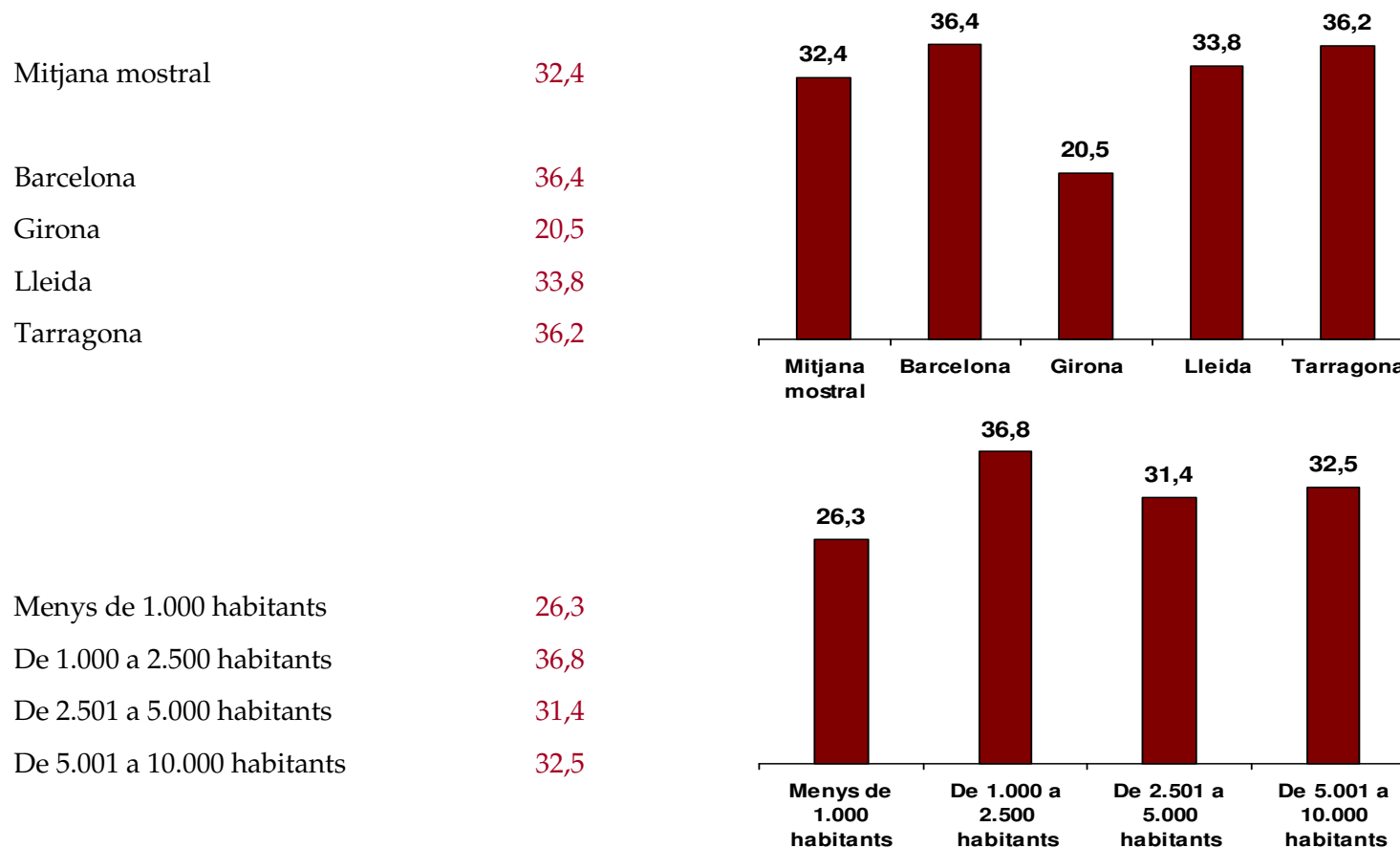

35. Ingressos en IAE per habitant. [n=85]

Primer tram pressupostari	21,8
Segon tram pressupostari	26,9
Tercer tram pressupostari	30,6
Quart tram pressupostari	35,2

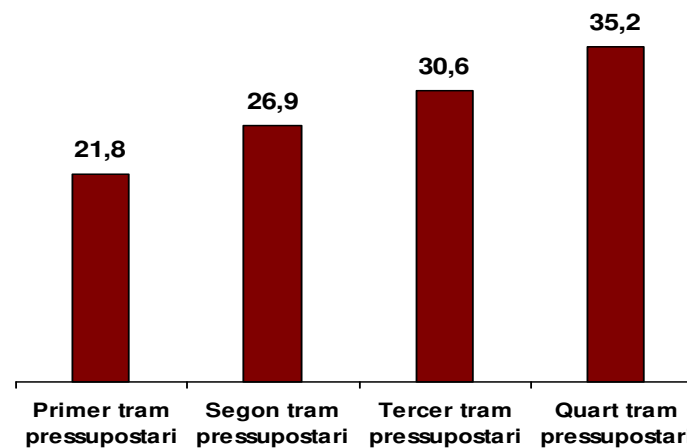

36. Ingressos en IVTM per habitant. [n=85]

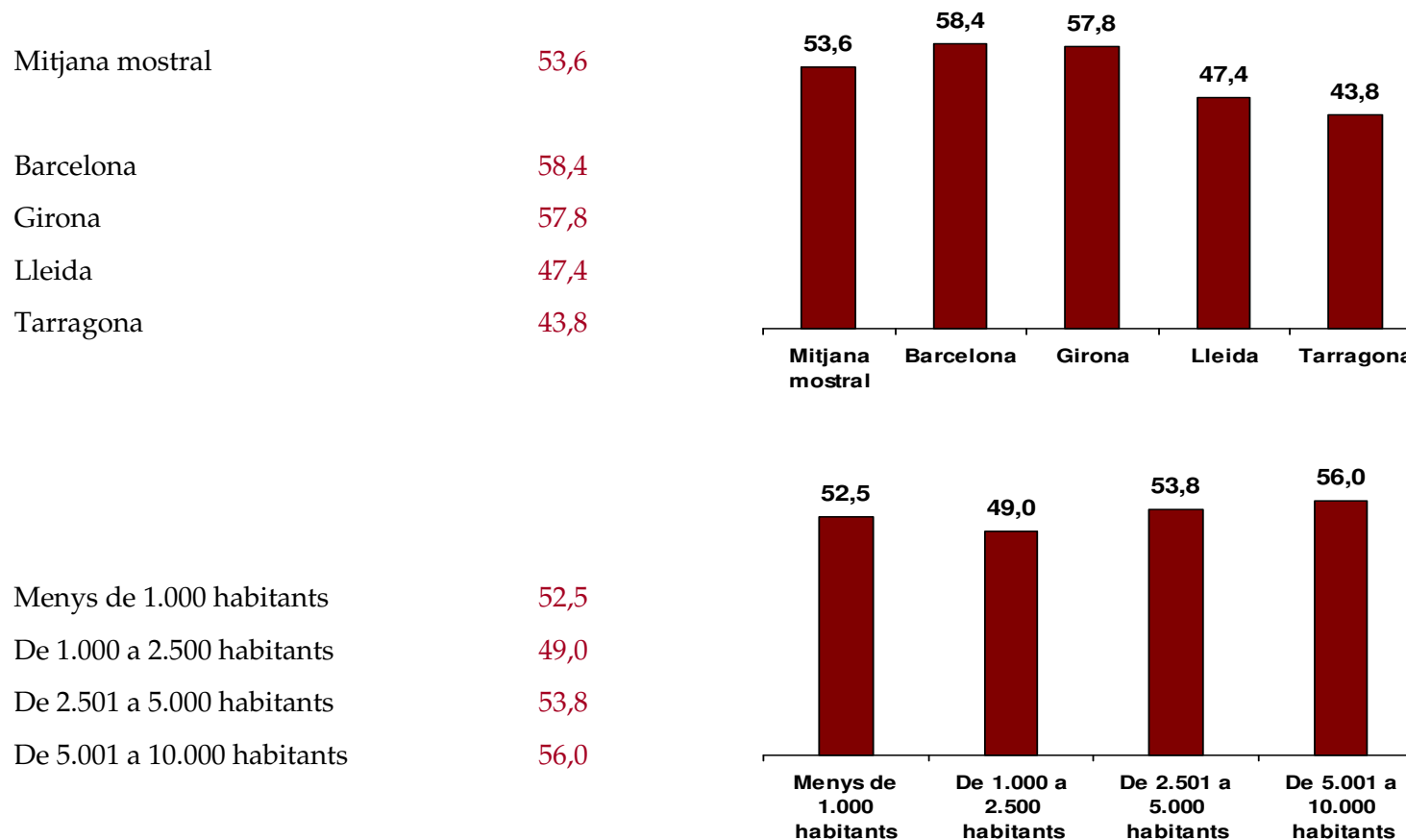

36. Ingressos en IVTM per habitant. [n=85]

Primer tram pressupostari	47,1
Segon tram pressupostari	51,0
Tercer tram pressupostari	52,0
Quart tram pressupostari	55,4

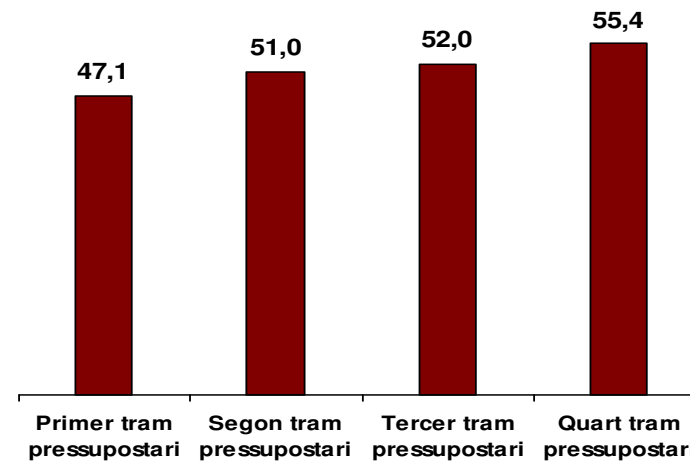

37. Ingressos en IIVTNU per habitant. [n=85]

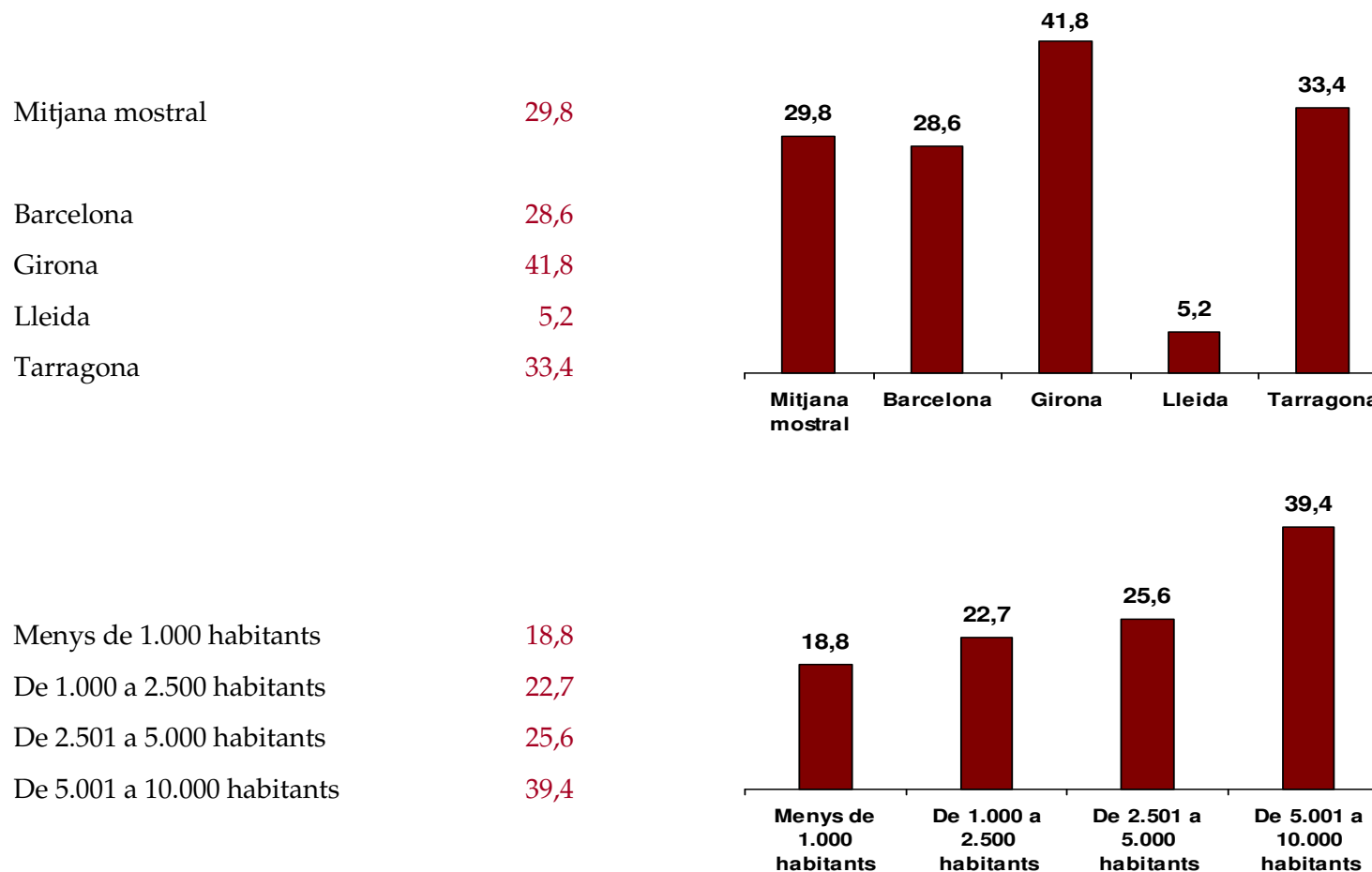

37. Ingressos en IIVTNU per habitant. [n=85]

Primer tram pressupostari	4,0
Segon tram pressupostari	15,6
Tercer tram pressupostari	19,6
Quart tram pressupostari	39,4

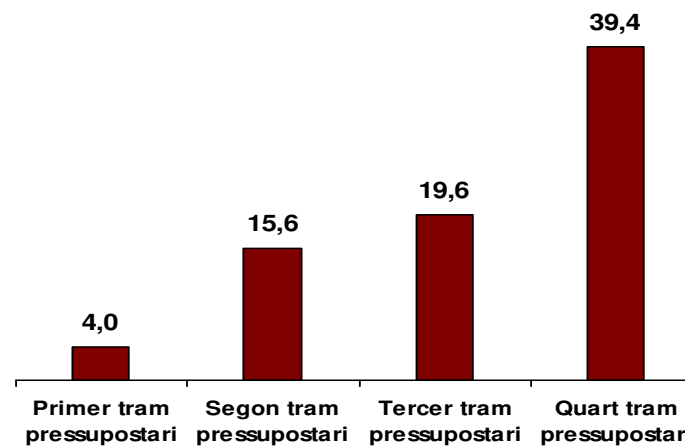

38. Percentatge d'ajuntaments que fan servir la figura de les contribucions especials. [n=86]

Mitjana mostral	33,0
Barcelona	58,3
Girona	26,1
Lleida	21,7
Tarragona	23,5

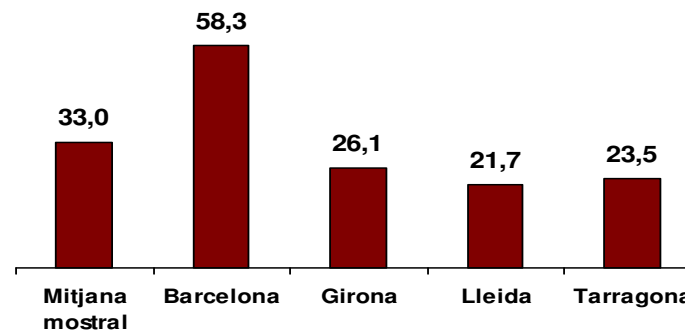

Menys de 1.000 habitants	23,1
De 1.000 a 2.500 habitants	33,3
De 2.501 a 5.000 habitants	64,3
De 5.001 a 10.000 habitants	30,0

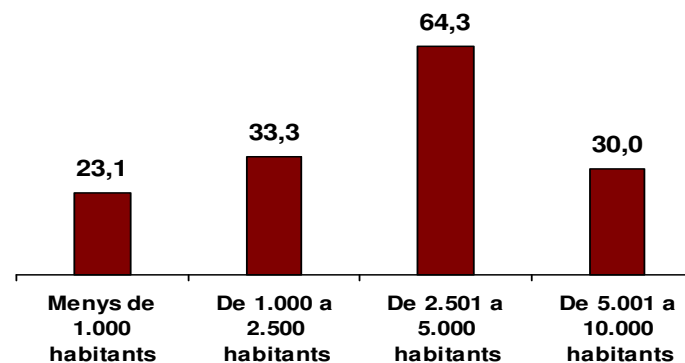

38. Percentatge d'ajuntaments que fan servir la figura de les contribucions especials. [n=86]

Primer tram pressupostari	22,7
Segon tram pressupostari	31,8
Tercer tram pressupostari	40,9
Quart tram pressupostari	38,1

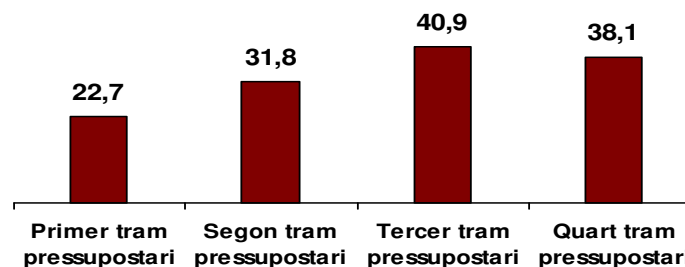

39. Contribucions especials per habitant. [n=86]

Mitjana mostral	23,1
Barcelona	35,4
Girona	9,0
Lleida	7,9
Tarragona	23,2

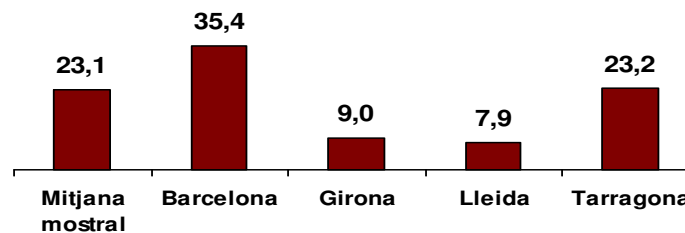

Menys de 1.000 habitants	104,7
De 1.000 a 2.500 habitants	13,4
De 2.501 a 5.000 habitants	12,8
De 5.001 a 10.000 habitants	10,8

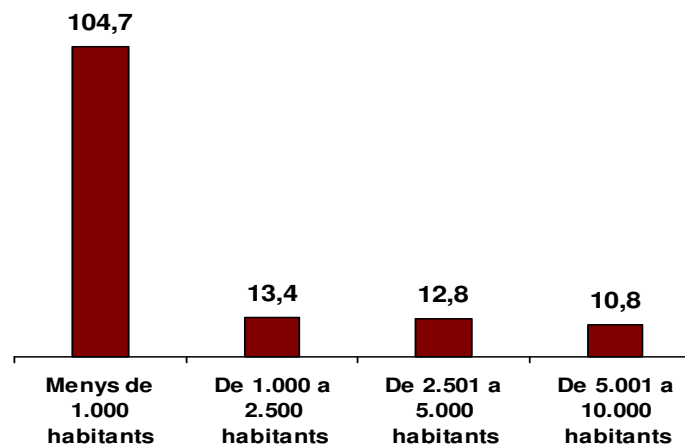

39. Contribucions especials per habitant. [n=86]

Primer tram pressupostari	12,4
Segon tram pressupostari	113,9
Tercer tram pressupostari	13,4
Quart tram pressupostari	11,7

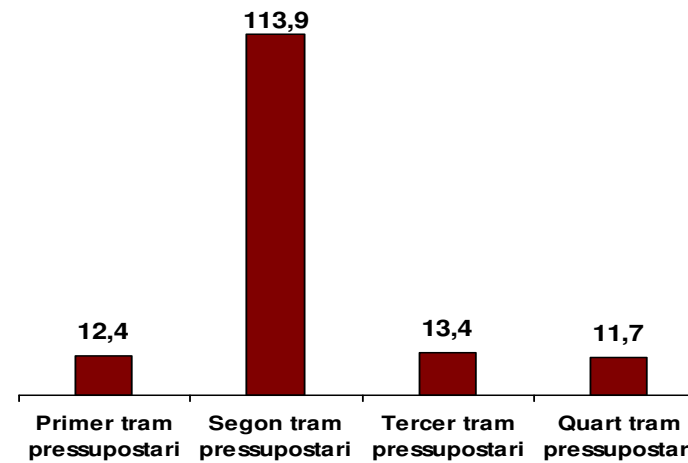

40. Contribucions especials per habitant (pagaments realitzats). [n=82]

Mitjana mostral	12,0
Barcelona	17,5
Girona	3,2
Lleida	5,6
Tarragona	13,0

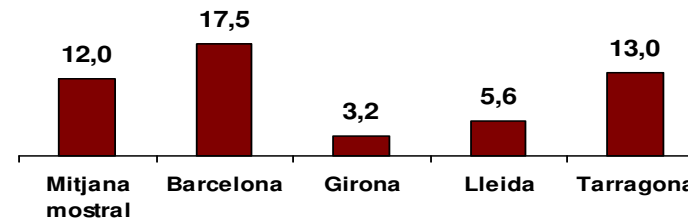

Menys de 1.000 habitants	55,3
De 1.000 a 2.500 habitants	7,6
De 2.501 a 5.000 habitants	4,4
De 5.001 a 10.000 habitants	6,8

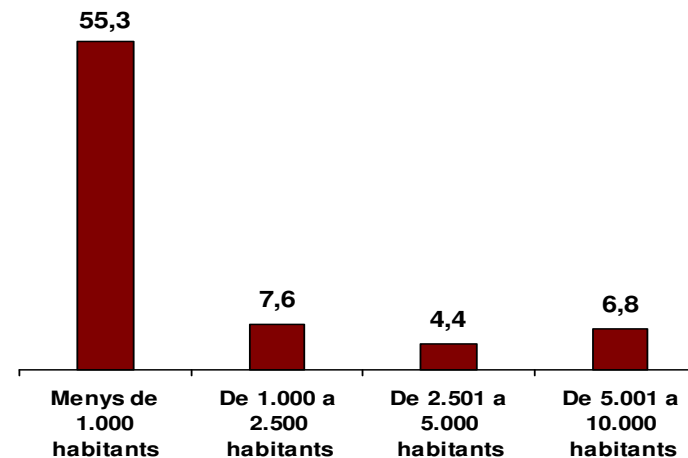

40. Contribucions especials per habitant (pagaments realitzats). [n=82]

Primer tram pressupostari	9,4
Segon tram pressupostari	56,0
Tercer tram pressupostari	6,1
Quart tram pressupostari	6,3

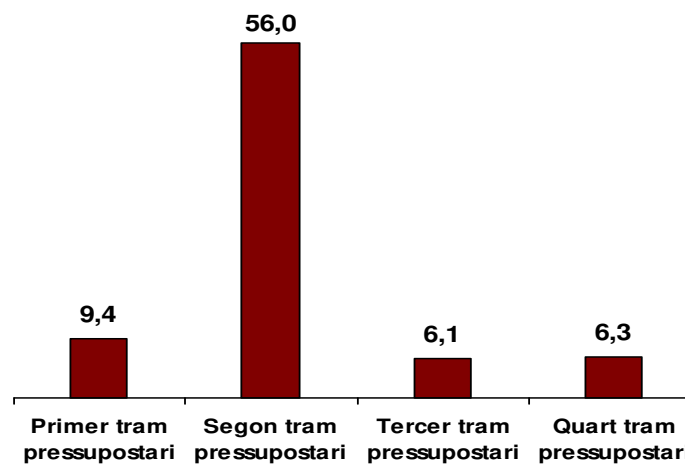

41. Transferències corrents (capítol IV ingressos) per habitant. [n=87]

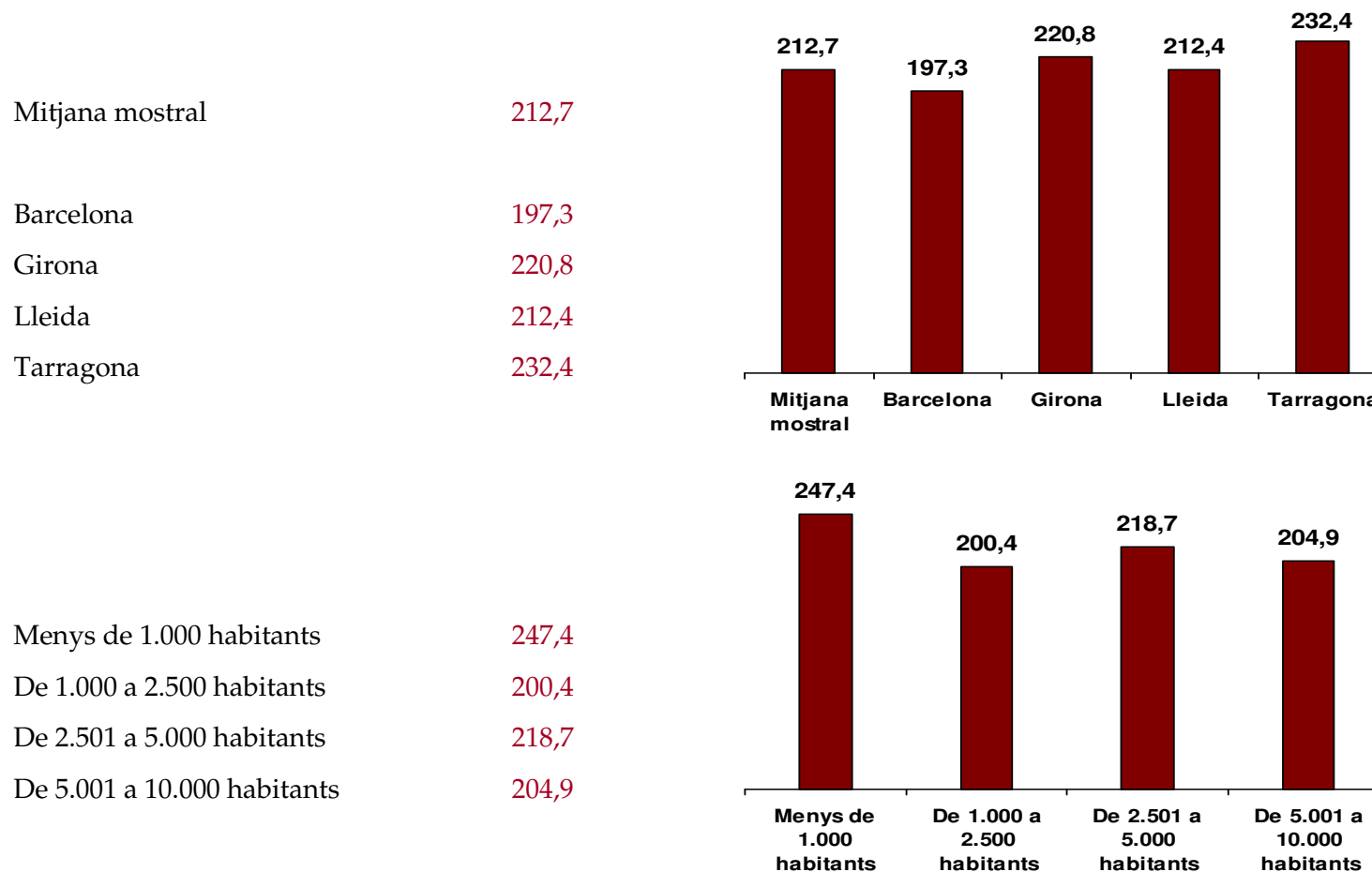

41. Transferències corrents (capítol IV ingressos) per habitant. [n=87]

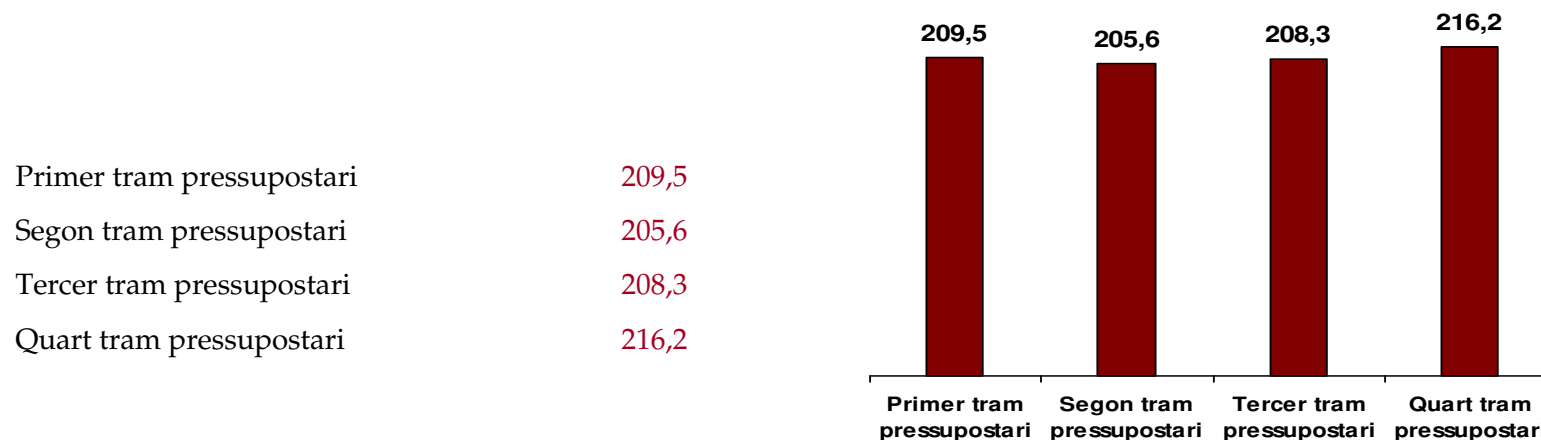

42. Incidència del capítol I i II d'ingressos sobre el total d'ingressos (percentatge sobre el total d'ingressos). [n=87]

Mitjana mostral	35,6
Barcelona	38,8
Girona	26,5
Lleida	37,7
Tarragona	44,4

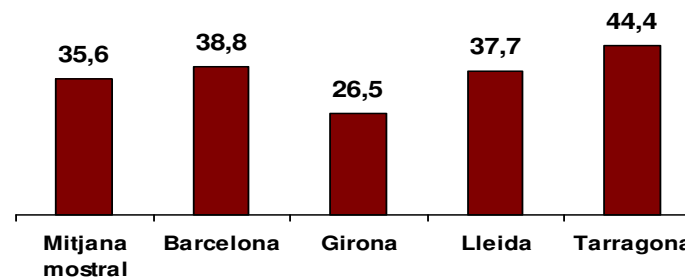

Menys de 1.000 habitants	20,0
De 1.000 a 2.500 habitants	32,1
De 2.501 a 5.000 habitants	36,3
De 5.001 a 10.000 habitants	44,4

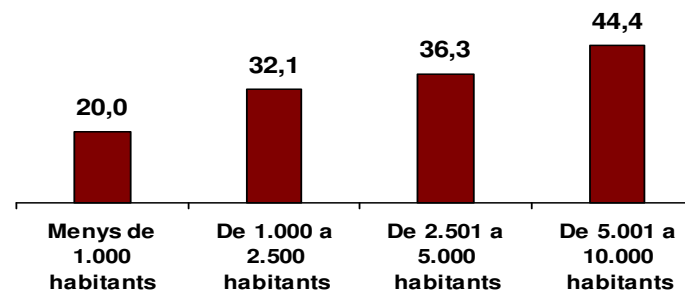

42. Incidència del capítol I i II d'ingressos sobre el total d'ingressos (percentatge sobre el total d'ingressos). [n=87]

Primer tram pressupostari	27,7
Segon tram pressupostari	31,2
Tercer tram pressupostari	32,3
Quart tram pressupostari	37,7

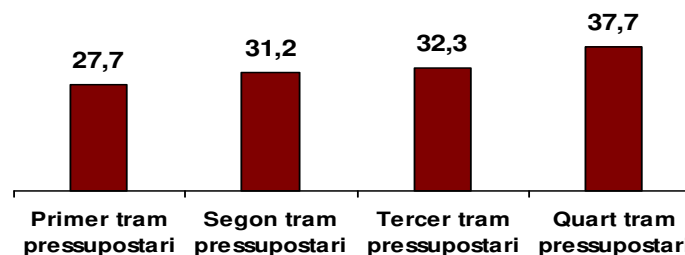

43. Incidència del capítol I i II d'ingressos sobre els ingressos corrents (percentatge sobre el total d'ingressos corrents). [n=87]

Mitjana mostral	48,0
Barcelona	47,0
Girona	46,8
Lleida	46,6
Tarragona	50,9

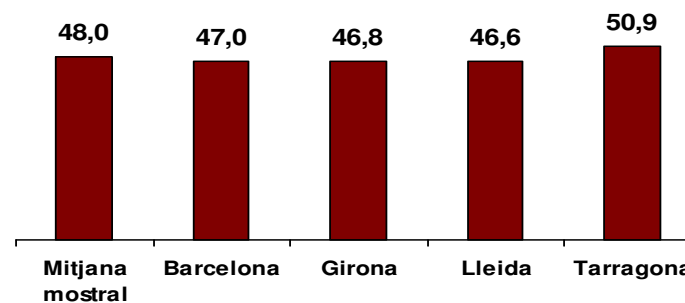

Menys de 1.000 habitants	36,2
De 1.000 a 2.500 habitants	43,9
De 2.501 a 5.000 habitants	51,8
De 5.001 a 10.000 habitants	50,8

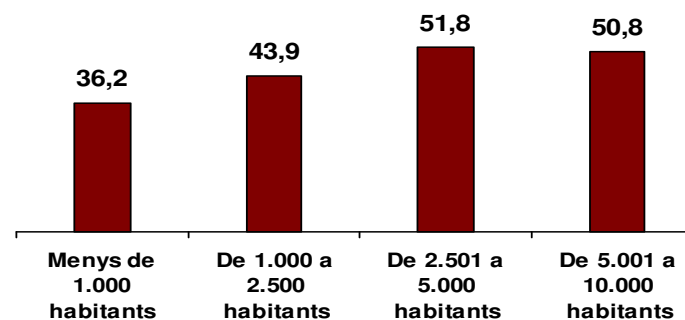

43. Incidència del capítol I i II d'ingressos sobre els ingressos corrents (percentatge sobre el total d'ingressos corrents). [n=87]

Primer tram pressupostari	38,1
Segon tram pressupostari	39,0
Tercer tram pressupostari	39,8
Quart tram pressupostari	52,5

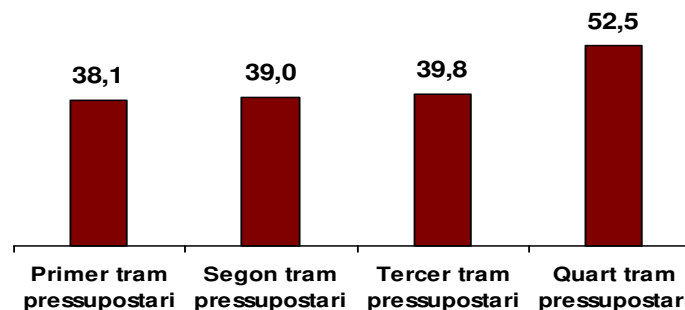

44. Incidència del capítol III d'ingressos sobre els ingressos corrents (percentatge sobre el total d'ingressos corrents). [n=87]

Mitjana mostral	25,9
Barcelona	24,4
Girona	30,5
Lleida	19,8
Tarragona	25,8

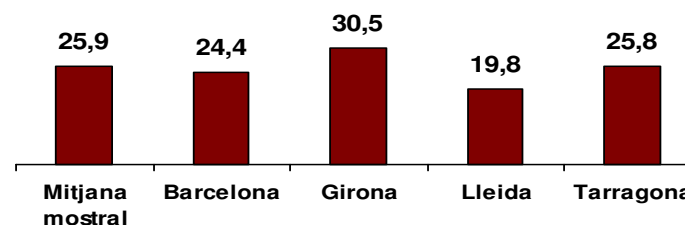

Menys de 1.000 habitants	32,3
De 1.000 a 2.500 habitants	28,4
De 2.501 a 5.000 habitants	23,3
De 5.001 a 10.000 habitants	24,5

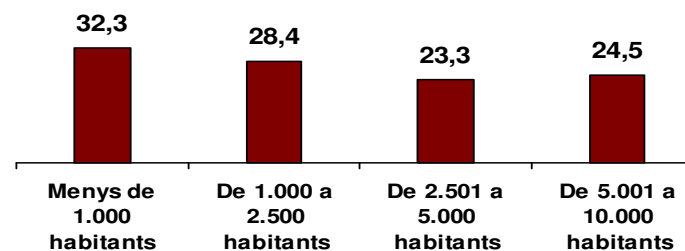

44. Incidència del capítol III d'ingressos sobre els ingressos corrents (percentatge sobre el total d'ingressos corrents). [n=87]

Primer tram pressupostari	24,2
Segon tram pressupostari	31,8
Tercer tram pressupostari	31,7
Quart tram pressupostari	23,2

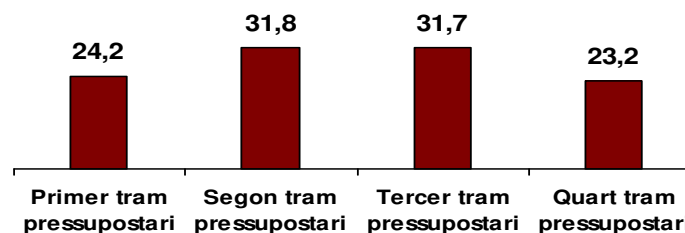

45. Capacitat recaptatòria (relació entre els drets reconeguts i la recaptació líquida dels capítols I, II i III). [n=84]

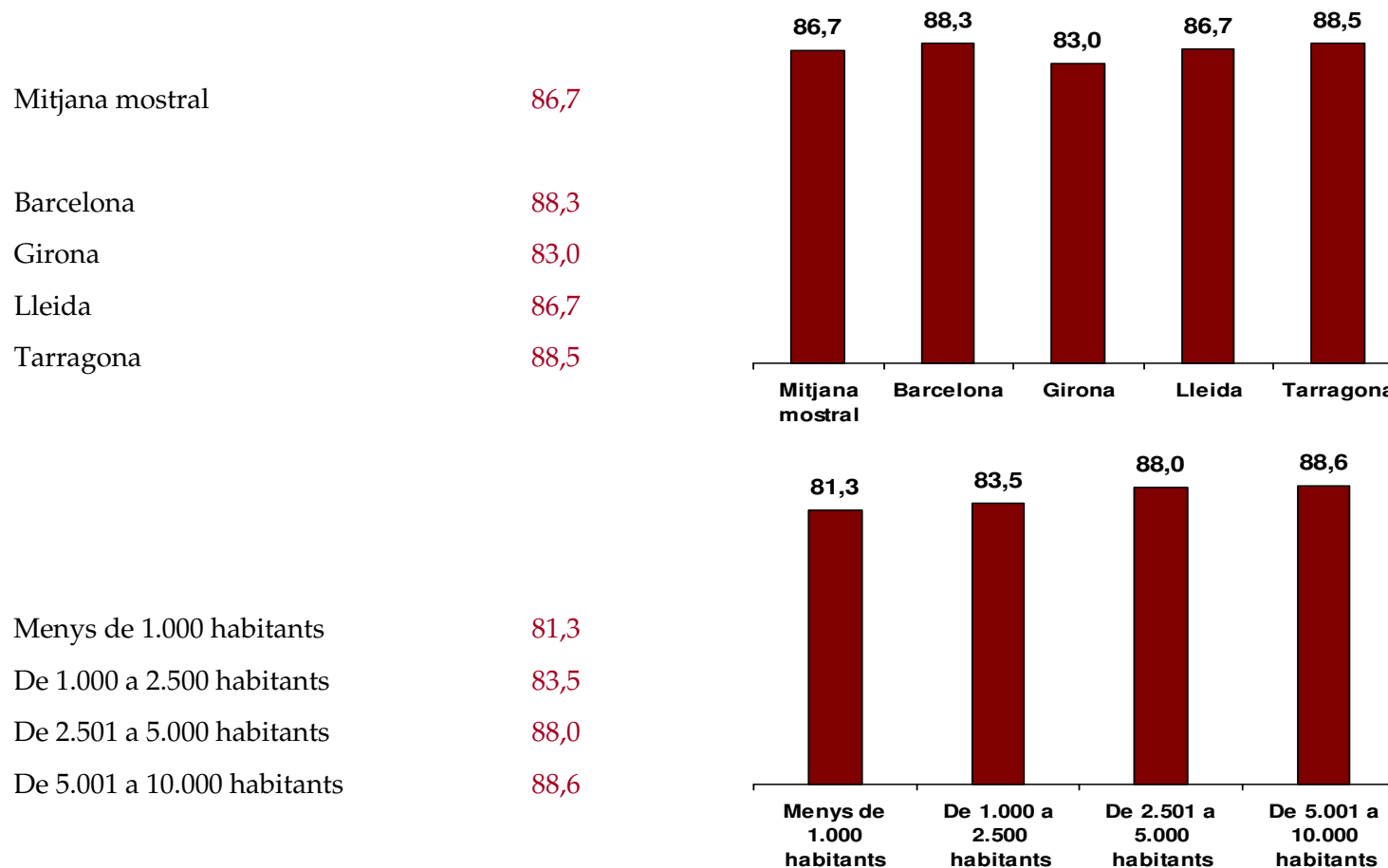

45. Capacitat recaptatòria (relació entre els drets reconeguts i la recaptació líquida dels capítols I, II i III). [n=84]

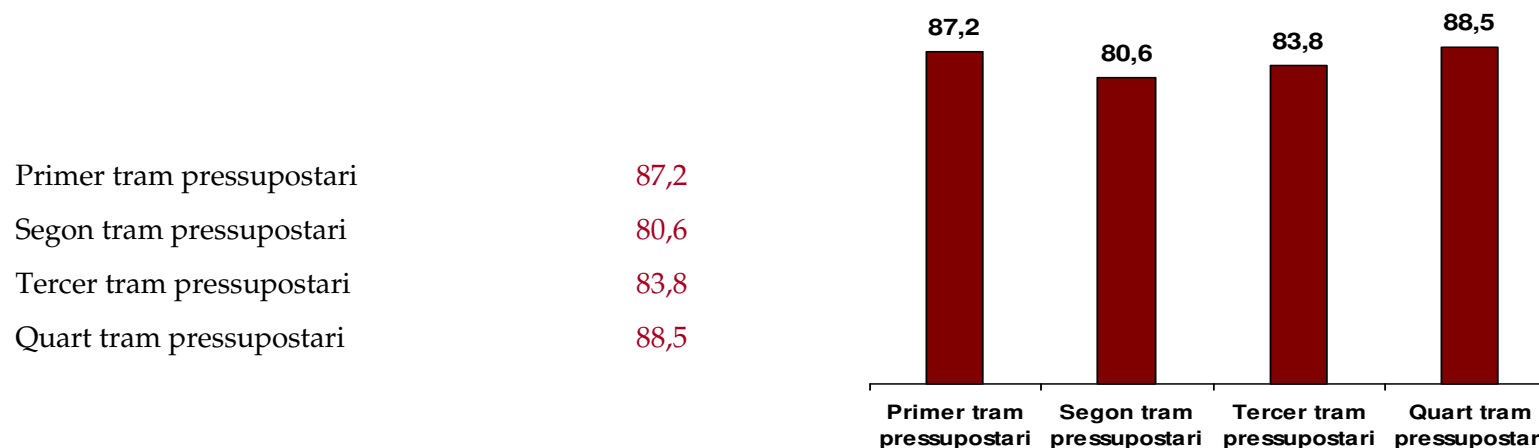

46. Incidència de les transferències corrents (capítol IV ingressos) sobre el total del pressupost d'ingressos (percentatge sobre el total del pressupost d'ingressos). [n=87]

Mitjana mostral	17,4
Barcelona	21,4
Girona	11,7
Lleida	20,2
Tarragona	19,3

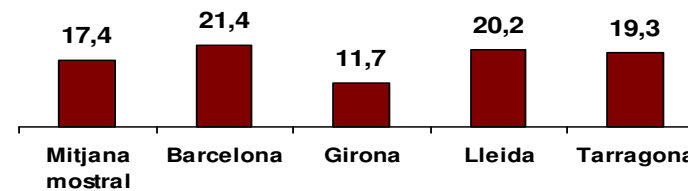

Menys de 1.000 habitants	15,3
De 1.000 a 2.500 habitants	16,8
De 2.501 a 5.000 habitants	16,3
De 5.001 a 10.000 habitants	19,5

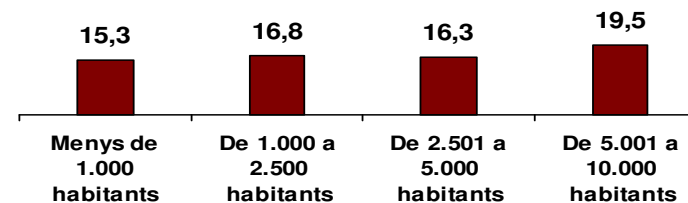

46. Incidència de les transferències corrents (capítol IV ingressos) sobre el total del pressupost d'ingressos (percentatge sobre el total del pressupost d'ingressos). [n=87]

Primer tram pressupostari	25,3
Segon tram pressupostari	20,7
Tercer tram pressupostari	21,8
Quart tram pressupostari	15,2

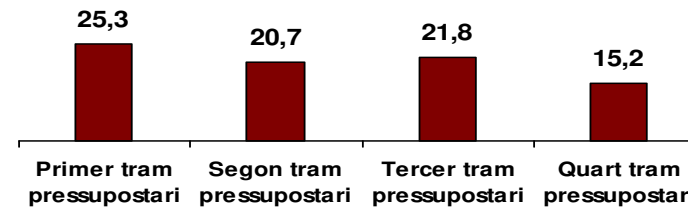

47. Incidència de les transferències corrents de l'Estat (article 42 d'ingressos) sobre el total de transferències corrents (percentatge sobre el total de transferències corrents). [n=86]

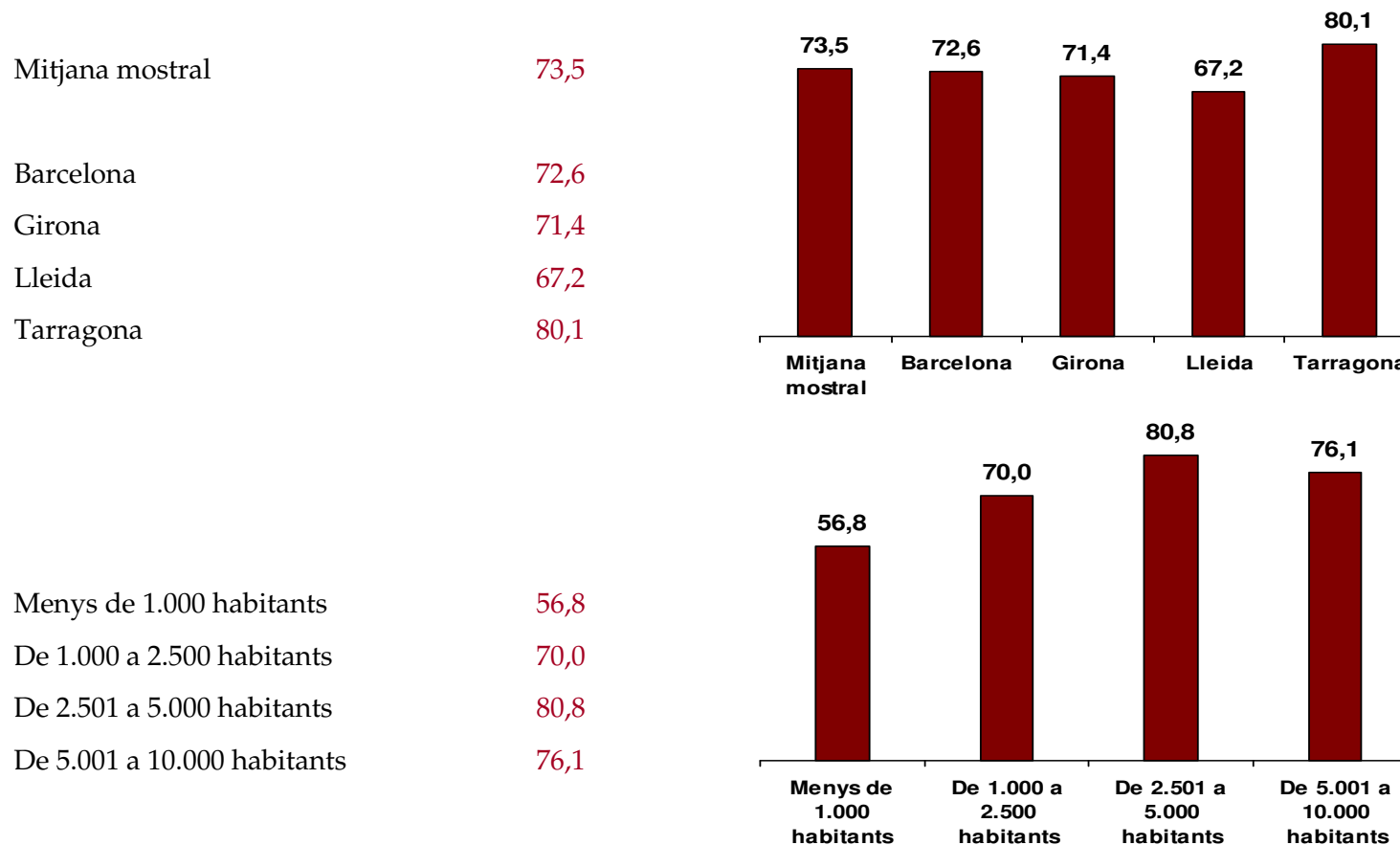

47. Incidència de les transferències corrents de l'Estat (article 42 d'ingressos) sobre el total de transferències corrents (percentatge sobre el total de transferències corrents). [n=86]

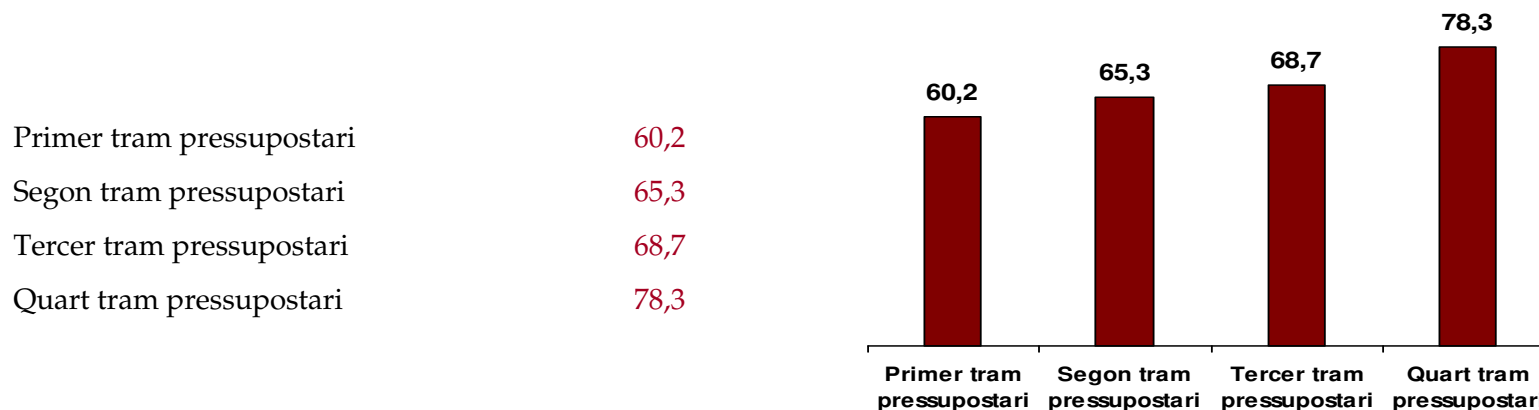

48. Incidència de les transferències corrents de la Generalitat de Catalunya (article 45 d'ingressos) sobre el total de transferències corrents (percentatge sobre el total de transferències corrents). [n=86]

Mitjana mostral	18,8
Barcelona	17,2
Girona	19,8
Lleida	28,3
Tarragona	15,3

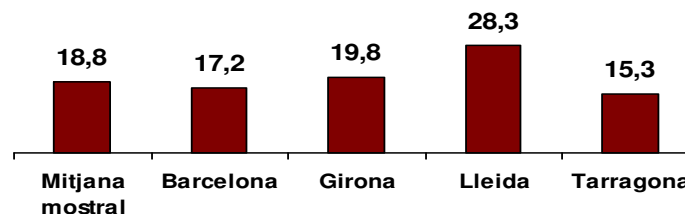

Menys de 1.000 habitants	31,4
De 1.000 a 2.500 habitants	21,2
De 2.501 a 5.000 habitants	13,8
De 5.001 a 10.000 habitants	16,5

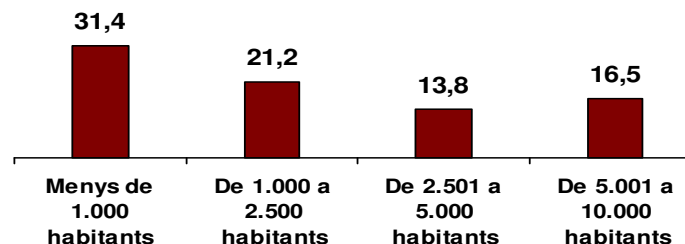

48. Incidència de les transferències corrents de la Generalitat de Catalunya (article 45 d'ingressos) sobre el total de transferències corrents (percentatge sobre el total de transferències corrents). [n=86]

Primer tram pressupostari	29,9
Segon tram pressupostari	23,4
Tercer tram pressupostari	23,3
Quart tram pressupostari	14,9

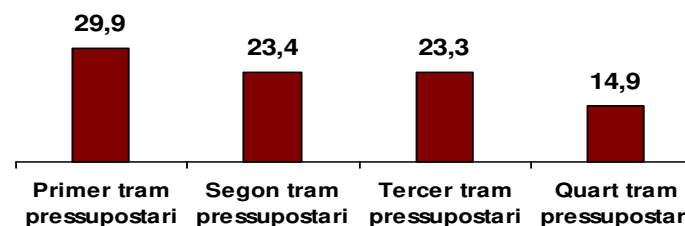

49. Incidència de les transferències corrents de les diputacions (article 462 d'ingressos) sobre el total de transferències corrents (percentatge sobre el total de transferències corrents).
[n=72]

Mitjana mostral	4,5
Barcelona	5,6
Girona	6,3
Lleida	0,9
Tarragona	1,5

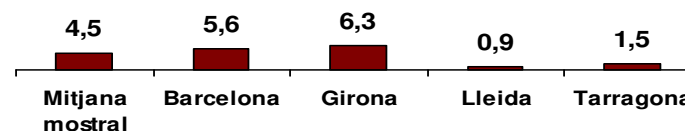

Menys de 1.000 habitants	5,3
De 1.000 a 2.500 habitants	6,8
De 2.501 a 5.000 habitants	3,8
De 5.001 a 10.000 habitants	3,3

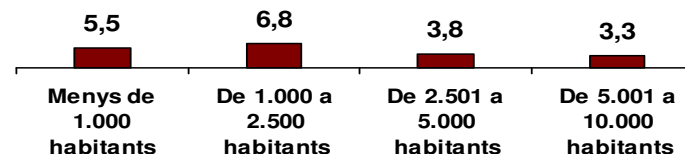

49. Incidència de les transferències corrents de les diputacions (article 462 d'ingressos) sobre el total de transferències corrents (percentatge sobre el total de transferències corrents).
[n=72]

Primer tram pressupostari	5,2
Segon tram pressupostari	5,5
Tercer tram pressupostari	4,3
Quart tram pressupostari	4,2

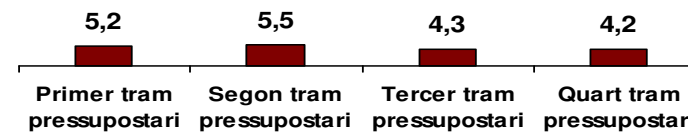

50. Incidència de les transferències corrents dels consells comarcals (article 462 d'ingressos) sobre el total de transferències corrents (percentatge sobre el total de transferències corrents). [n=72]

Mitjana mostral	0,8
Barcelona	0,9
Girona	0,2
Lleida	0,2
Tarragona	1,6

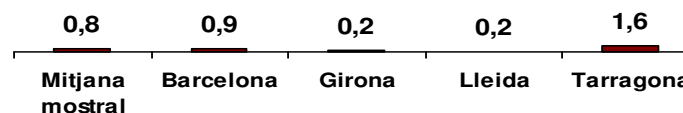

Menys de 1.000 habitants	2,5
De 1.000 a 2.500 habitants	0,4
De 2.501 a 5.000 habitants	0,3
De 5.001 a 10.000 habitants	0,7

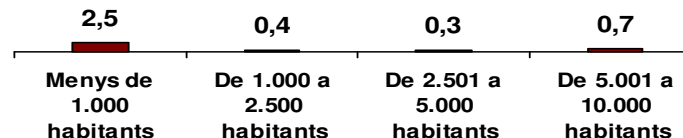

50. Incidència de les transferències corrents dels consell comarcals (article 462 d'ingressos) sobre el total de transferències corrents (percentatge sobre el total de transferències corrents). [n=72]

Primer tram pressupostari	0,5
Segon tram pressupostari	2,7
Tercer tram pressupostari	0,5
Quart tram pressupostari	0,5

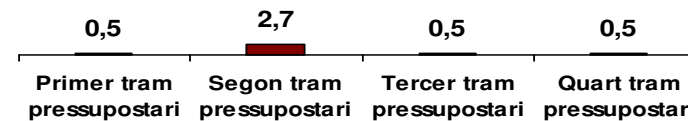

51. Incidència de les transferències corrents de l'exterior (article 49 d'ingressos) sobre el total de transferències corrents (percentatge sobre el total de transferències corrents). [n=86]

Mitjana mostral	0,04
Barcelona	0,00
Girona	0,00
Lleida	0,00
Tarragona	0,15

0,04	0,00	0,00	0,00	0,15
Mitjana mostral	Barcelona	Girona	Lleida	Tarragona

Menys de 1.000 habitants	0,08
De 1.000 a 2.500 habitants	0,00
De 2.501 a 5.000 habitants	0,10
De 5.001 a 10.000 habitants	0,00

0,08	0,00	0,10	0,00
Menys de 1.000 habitants	De 1.000 a 2.500 habitants	De 2.501 a 5.000 habitants	De 5.001 a 10.000 habitants

51. Incidència de les transferències corrents de l'exterior (article 49 d'ingressos) sobre el total de transferències corrents (percentatge sobre el total de transferències corrents). [n=86]

Primer tram pressupostari	0,16
Segon tram pressupostari	0,00
Tercer tram pressupostari	0,02
Quart tram pressupostari	0,03

0,16	0,00	0,02	0,03
Primer tram pressupostari	Segon tram pressupostari	Tercer tram pressupostari	Quart tram pressupostari

Consideracions preliminars

1. Estructura i funcionament polític i administratiu
 - 1.1. Estructura i funcionament polític
 - 1.2. Recursos humans
2. Ens instrumentals, cooperació, col·laboració i coordinació administrativa
3. Serveis Públics
 - 3.1. Gestió de serveis públics
 - 3.2. Informació ciutadana i lloc web
4. Informació econòmica
 - 4.1. Pressupost municipal d'ingressos
 - 4.2. Pressupost municipal de despeses**
 - 4.3. Compte financer
 - 4.4. Gestió econòmica i pressupostària

52. Despesa corrent per habitant. [n=88]

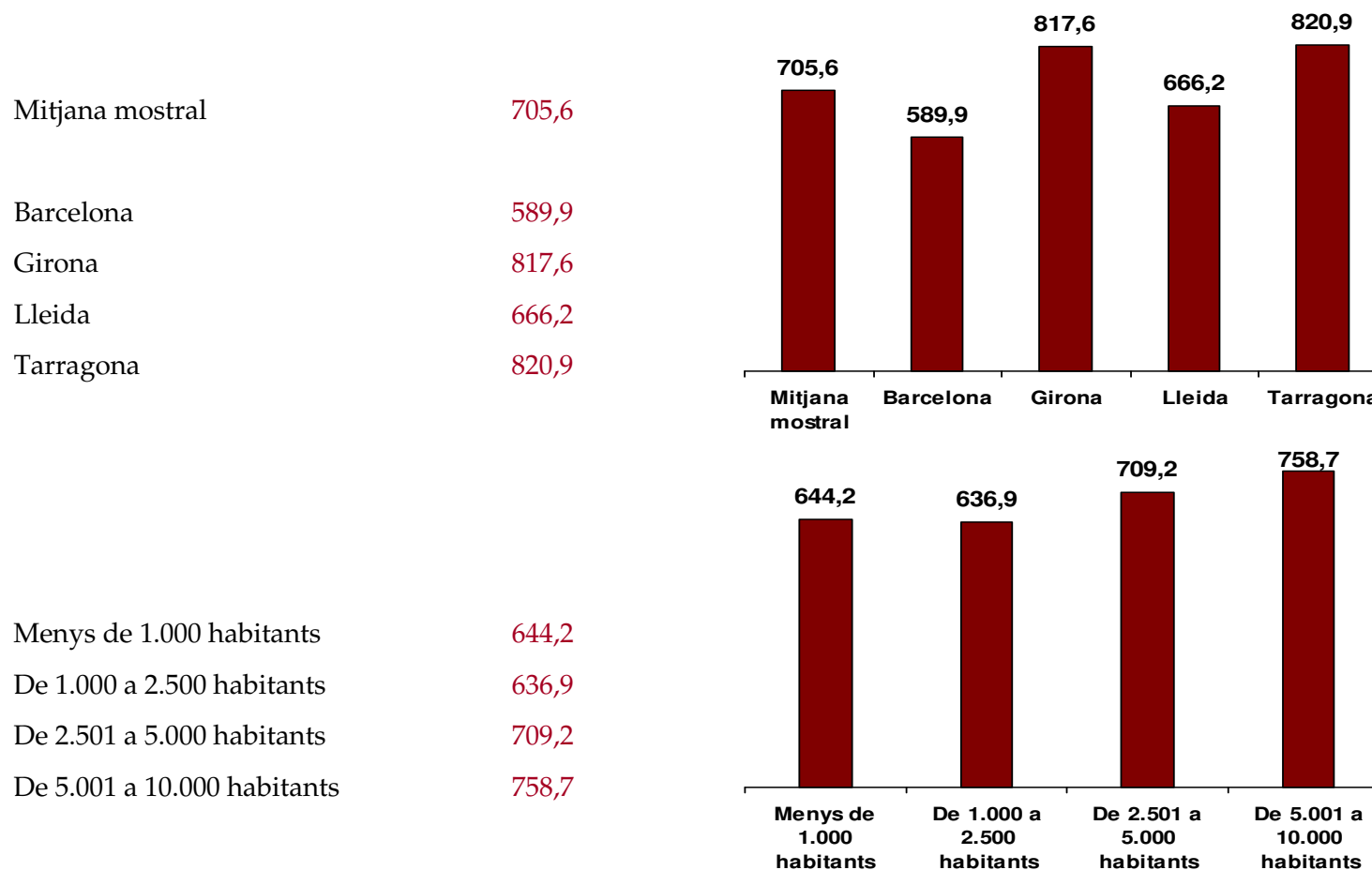

52. Despesa corrent per habitant. [n=88]

Primer tram pressupostari	482,4
Segon tram pressupostari	579,6
Tercer tram pressupostari	571,7
Quart tram pressupostari	811,4

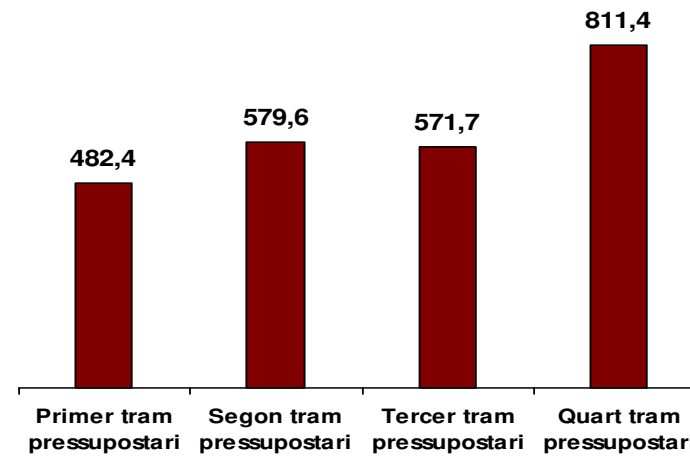

53. Despesa capítol I per habitant. [n=88]

Mitjana mostral	284,4
Barcelona	259,8
Girona	348,9
Lleida	232,0
Tarragona	292,6

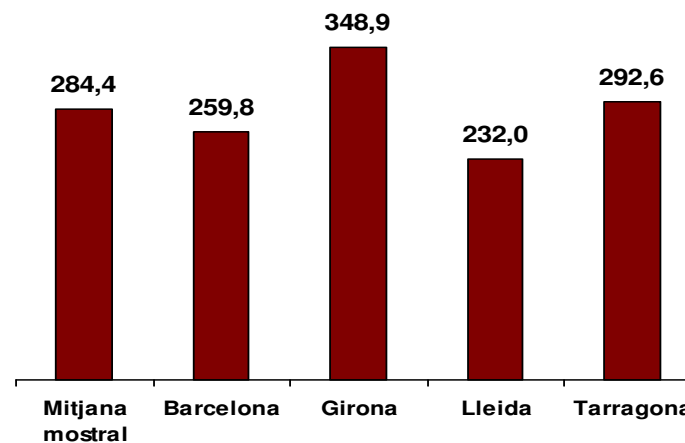

Menys de 1.000 habitants	214,9
De 1.000 a 2.500 habitants	230,5
De 2.501 a 5.000 habitants	271,7
De 5.001 a 10.000 habitants	342,8

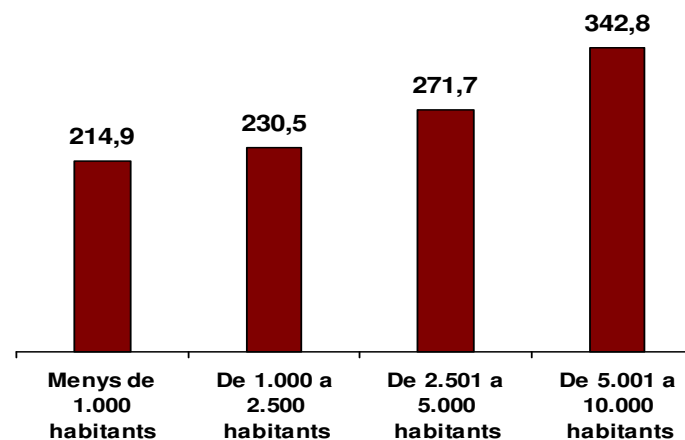

53. Despesa capítol I per habitant. [n=88]

Primer tram pressupostari	139,2
Segon tram pressupostari	202,6
Tercer tram pressupostari	215,3
Quart tram pressupostari	345,5

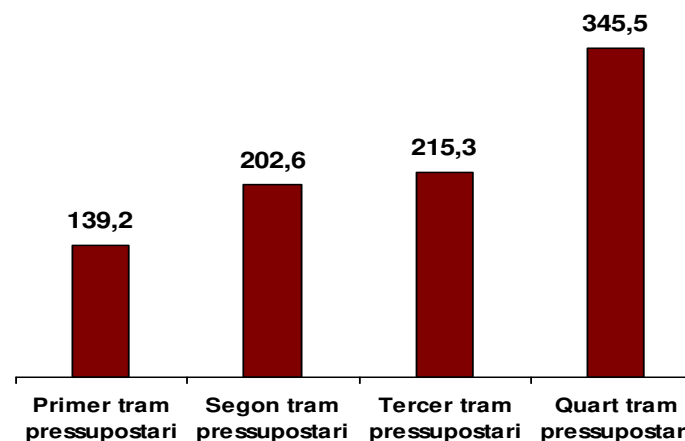

54. Despesa capítol II per habitant. [n=88]

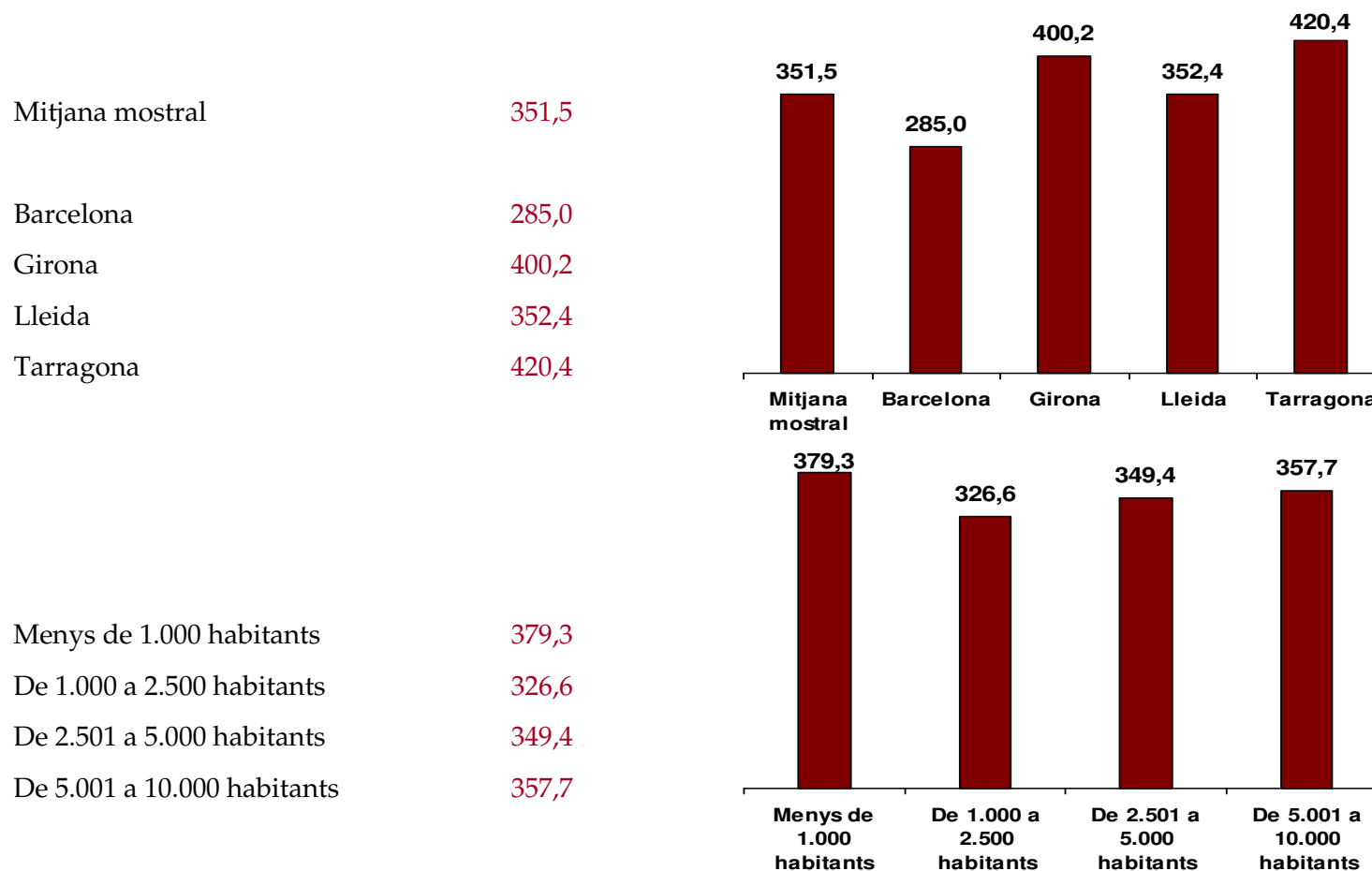

54. Despesa capítol II per habitant. [n=88]

Primer tram pressupostari	293,5
Segon tram pressupostari	333,2
Tercer tram pressupostari	306,7
Quart tram pressupostari	380,5

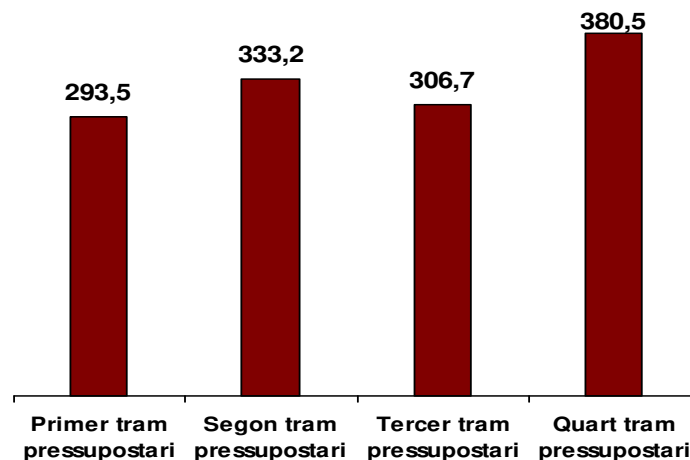

55. Transferències corrents per organismes autònoms (articles 41 i 43 de despesa). [n=15]

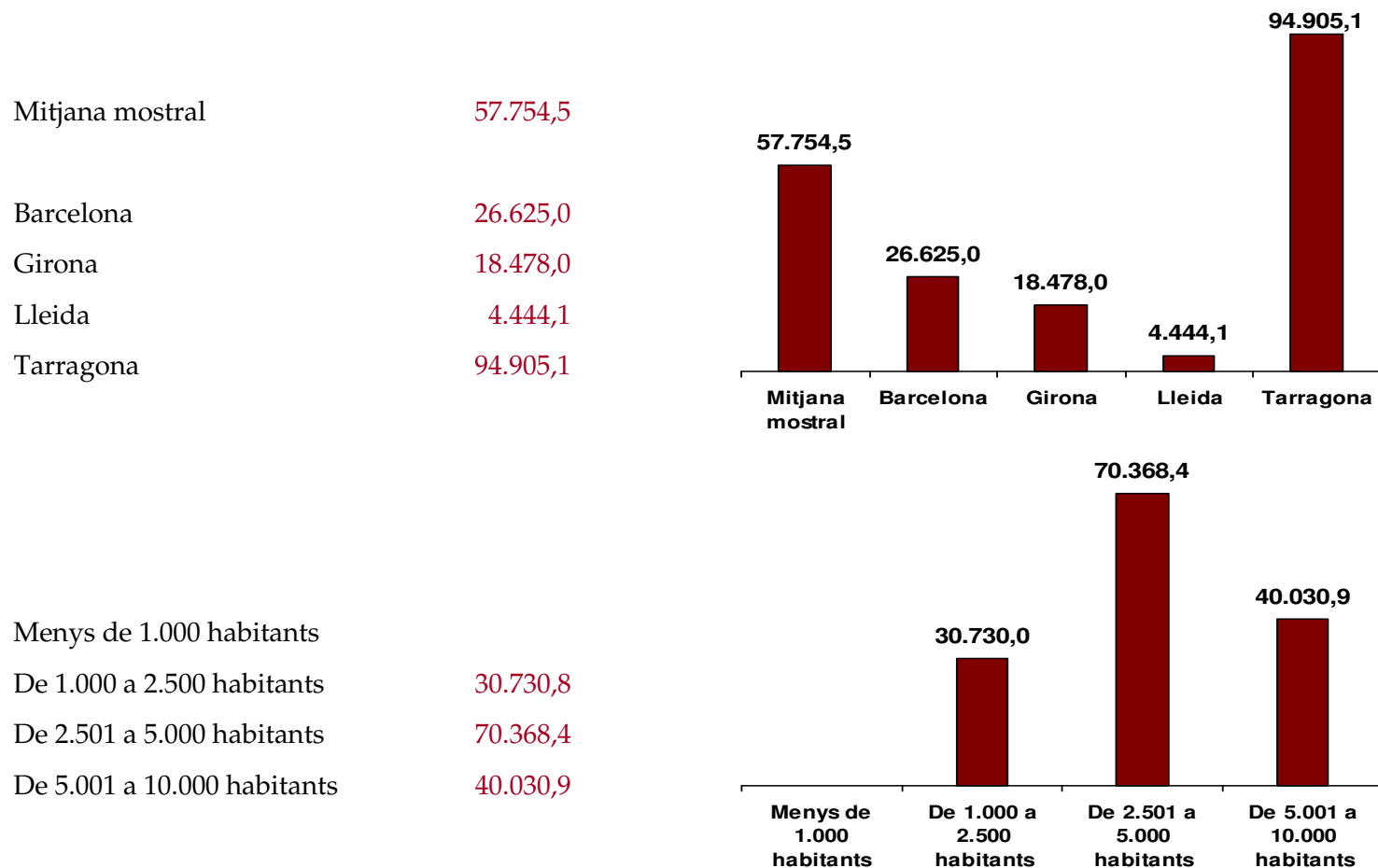

55. Transferències corrents per organismes autònoms (articles 41 i 43 de despesa). [n=15]

Primer tram pressupostari

Segon tram pressupostari

Tercer tram pressupostari

Quart tram pressupostari

21.370,1

70.489,0

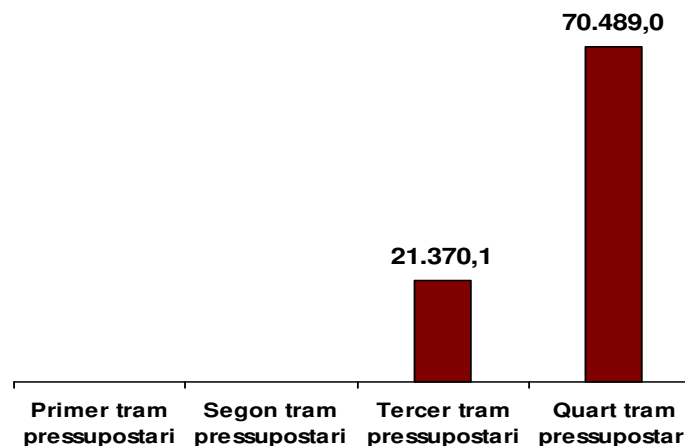

56. Incidència de les transferències corrents (capítol IV de despeses) sobre el total del pressupost (percentatge sobre el total del pressupost). [n=88]

Mitjana mostral	5,5
Barcelona	4,5
Girona	3,4
Lleida	7,3
Tarragona	8,5

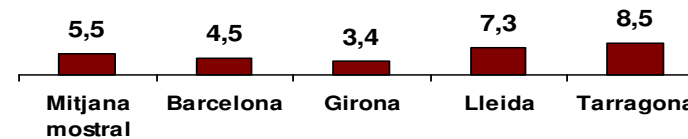

Menys de 1.000 habitants	3,9
De 1.000 a 2.500 habitants	6,2
De 2.501 a 5.000 habitants	6,6
De 5.001 a 10.000 habitants	4,6

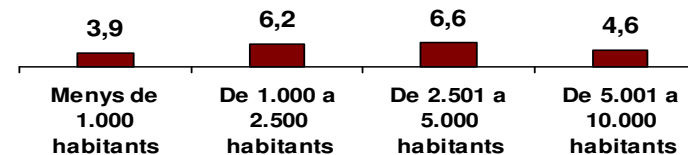

56. Incidència de les transferències corrents (capítol IV de despeses) sobre el total del pressupost (percentatge sobre el total del pressupost). [n=88]

Primer tram pressupostari	5,6
Segon tram pressupostari	4,3
Tercer tram pressupostari	4,5
Quart tram pressupostari	5,9

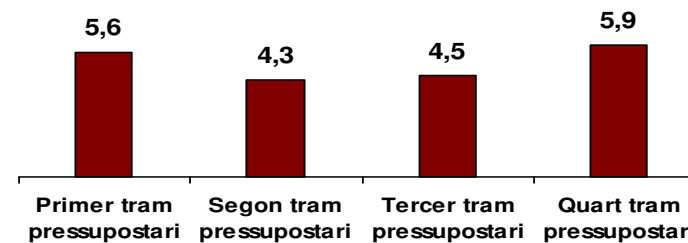

57. Inversions de capital per habitant. [n=88]

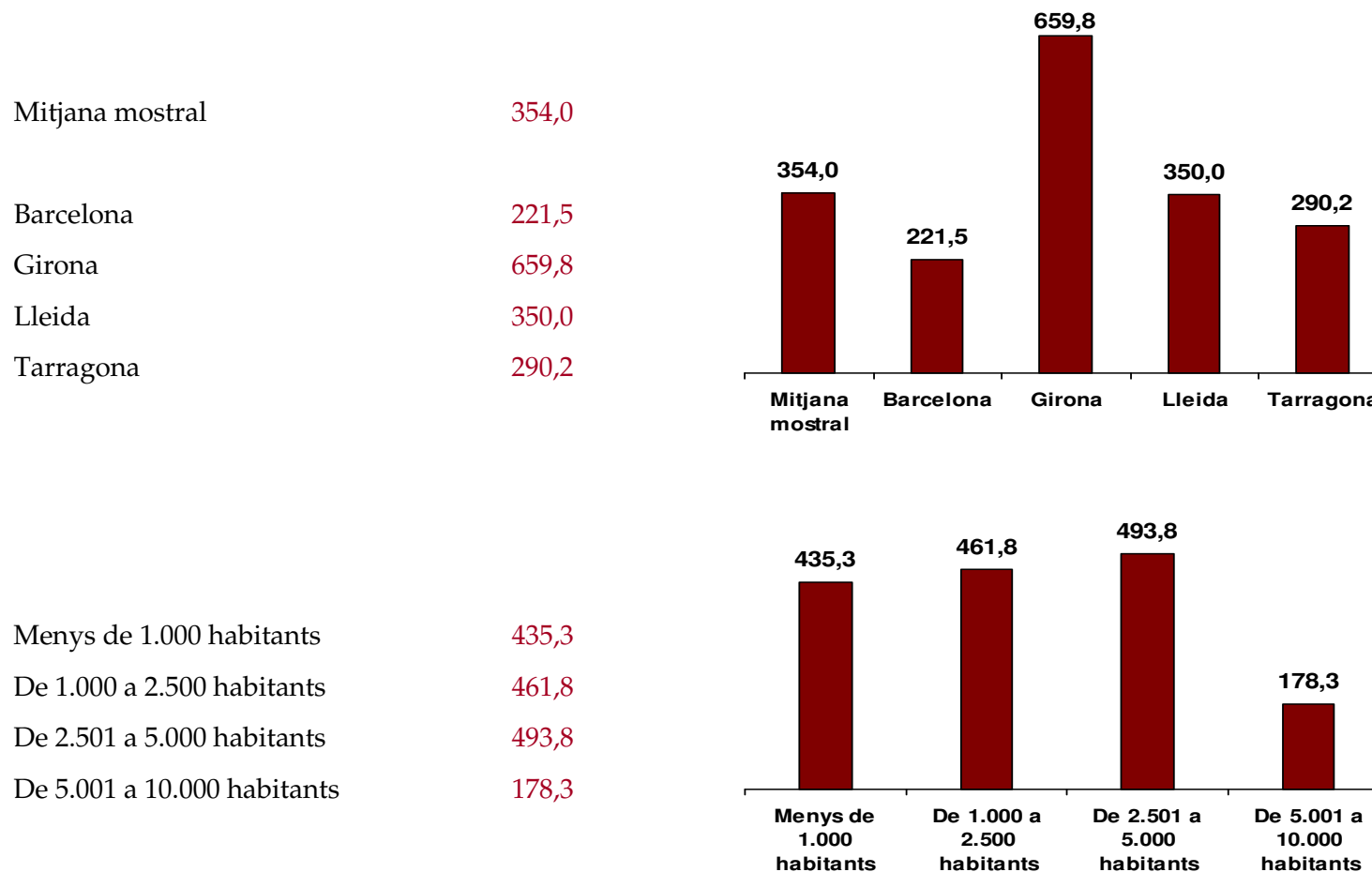

57. Inversions de capital per habitant. [n=88]

Primer tram pressupostari	323,1
Segon tram pressupostari	260,0
Tercer tram pressupostari	305,2
Quart tram pressupostari	396,0

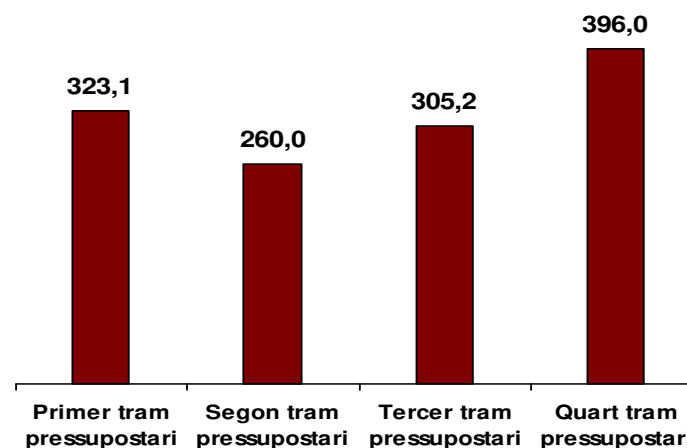

58. Inversions en noves infraestructures per habitant. [n=88]

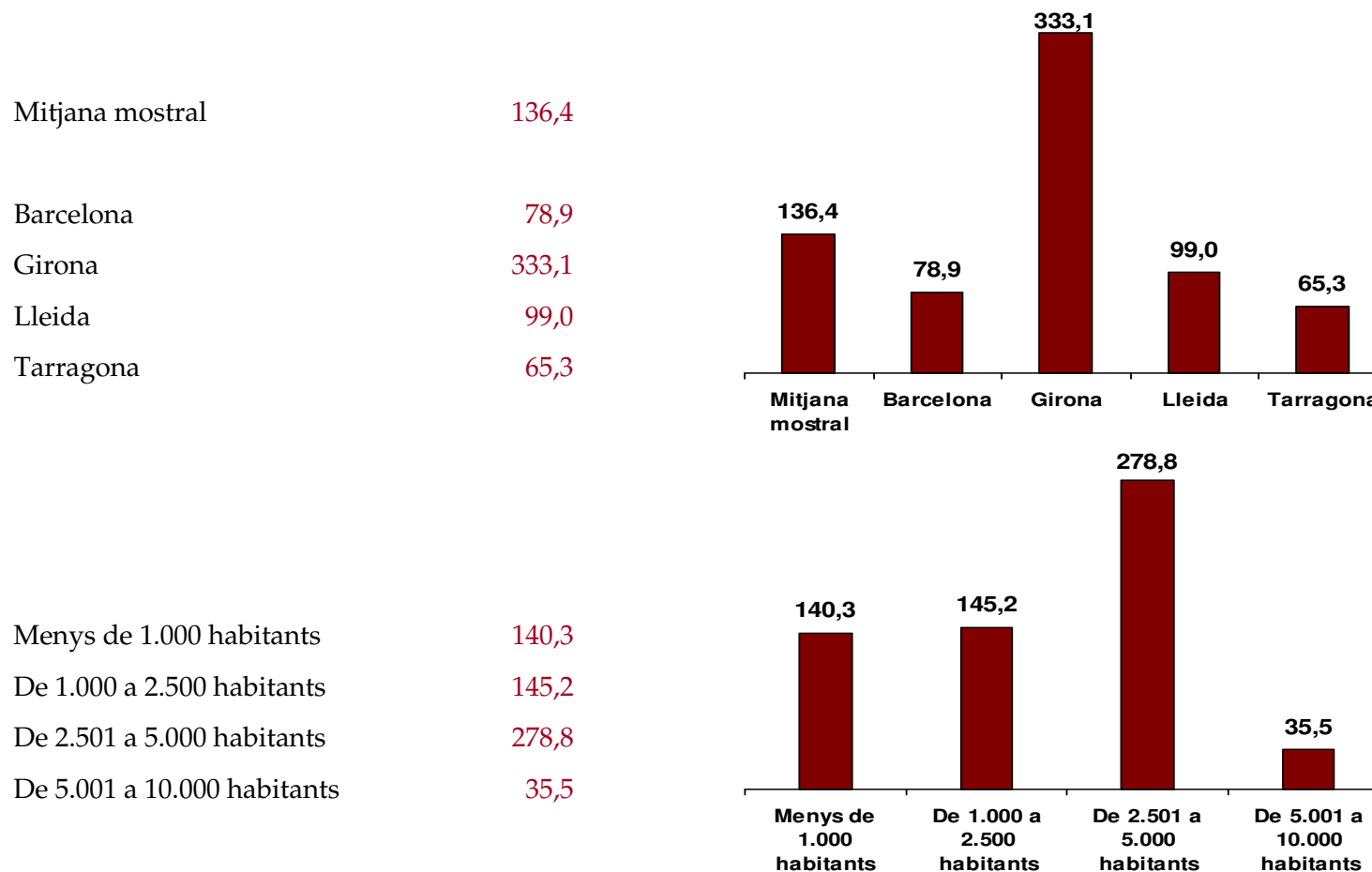

58. Inversions en noves infraestructures per habitant. [n=88]

Primer tram pressupostari	72,7
Segon tram pressupostari	92,8
Tercer tram pressupostari	141,2
Quart tram pressupostari	149,8

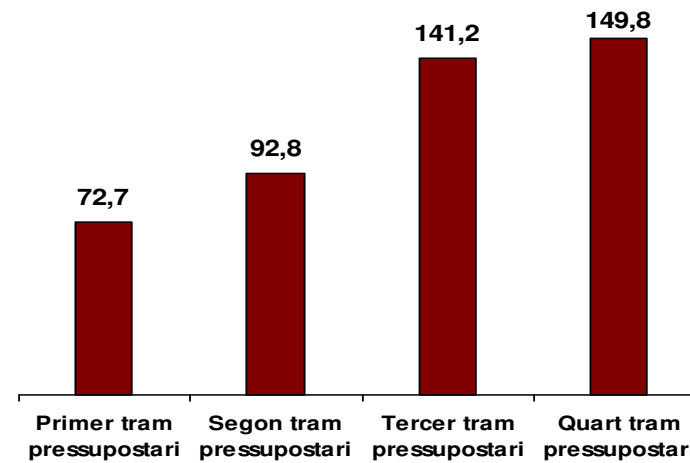

59. Incidència de la despesa corrent sobre la despesa no financera (percentatge sobre la despesa no financera). [n=88]

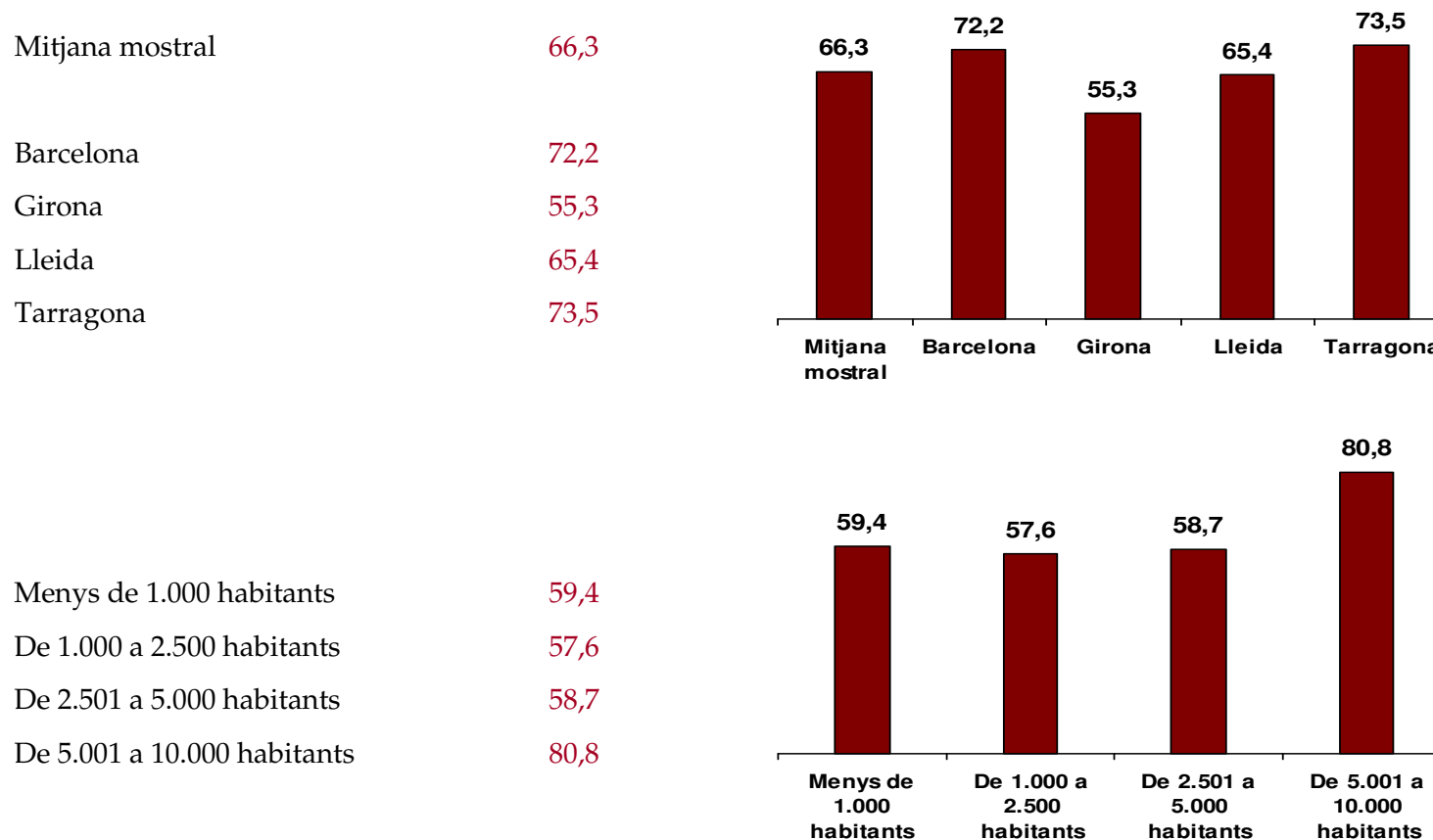

59. Incidència de la despesa corrent sobre la despesa no financera (percentatge sobre la despesa no financera). [n=88]

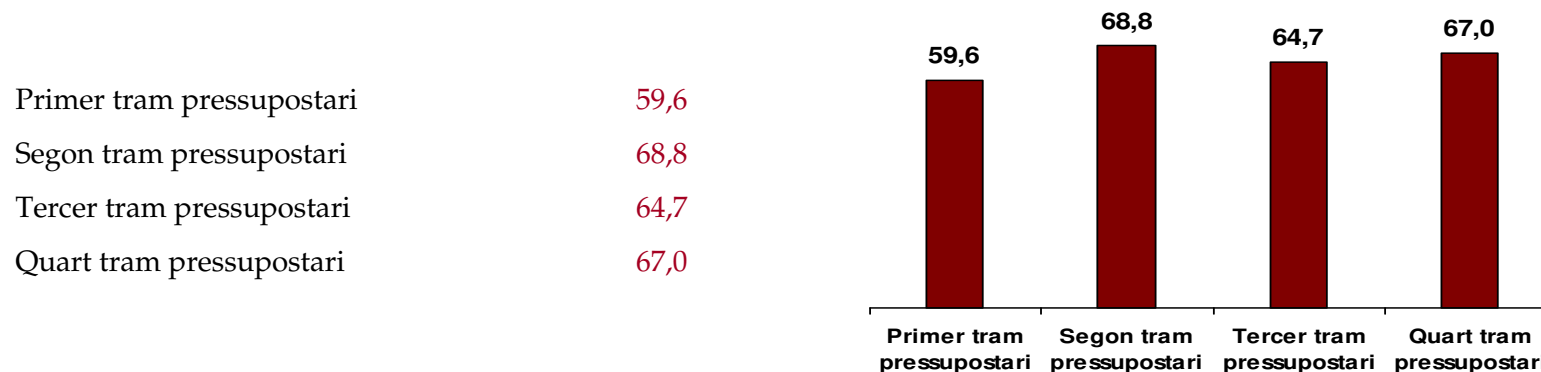

60. Incidència de la despesa de capital sobre la despesa no financera (percentatge sobre la despesa no financera). [n=88]

Mitjana mostral	33,7
Barcelona	27,8
Girona	44,7
Lleida	34,6
Tarragona	26,5

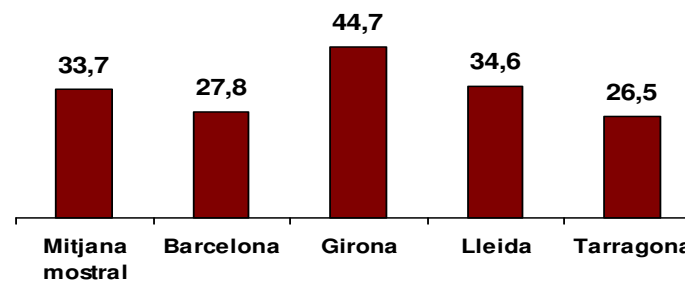

Menys de 1.000 habitants	40,6
De 1.000 a 2.500 habitants	42,4
De 2.501 a 5.000 habitants	41,3
De 5.001 a 10.000 habitants	19,2

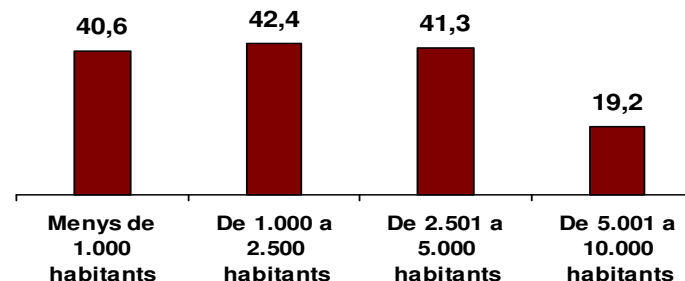

60. Incidència de la despesa de capital sobre la despesa no financera (percentatge sobre la despesa no financera). [n=88]

Primer tram pressupostari	40,4
Segon tram pressupostari	31,2
Tercer tram pressupostari	35,3
Quart tram pressupostari	33,0

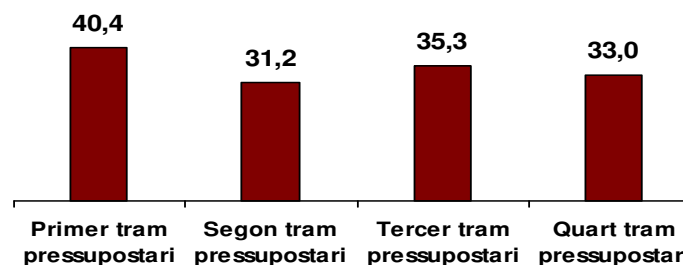

61. Estat d'execució dels pagaments (relació entre les obligacions reconegudes i els pagaments realitzats). [n=85]

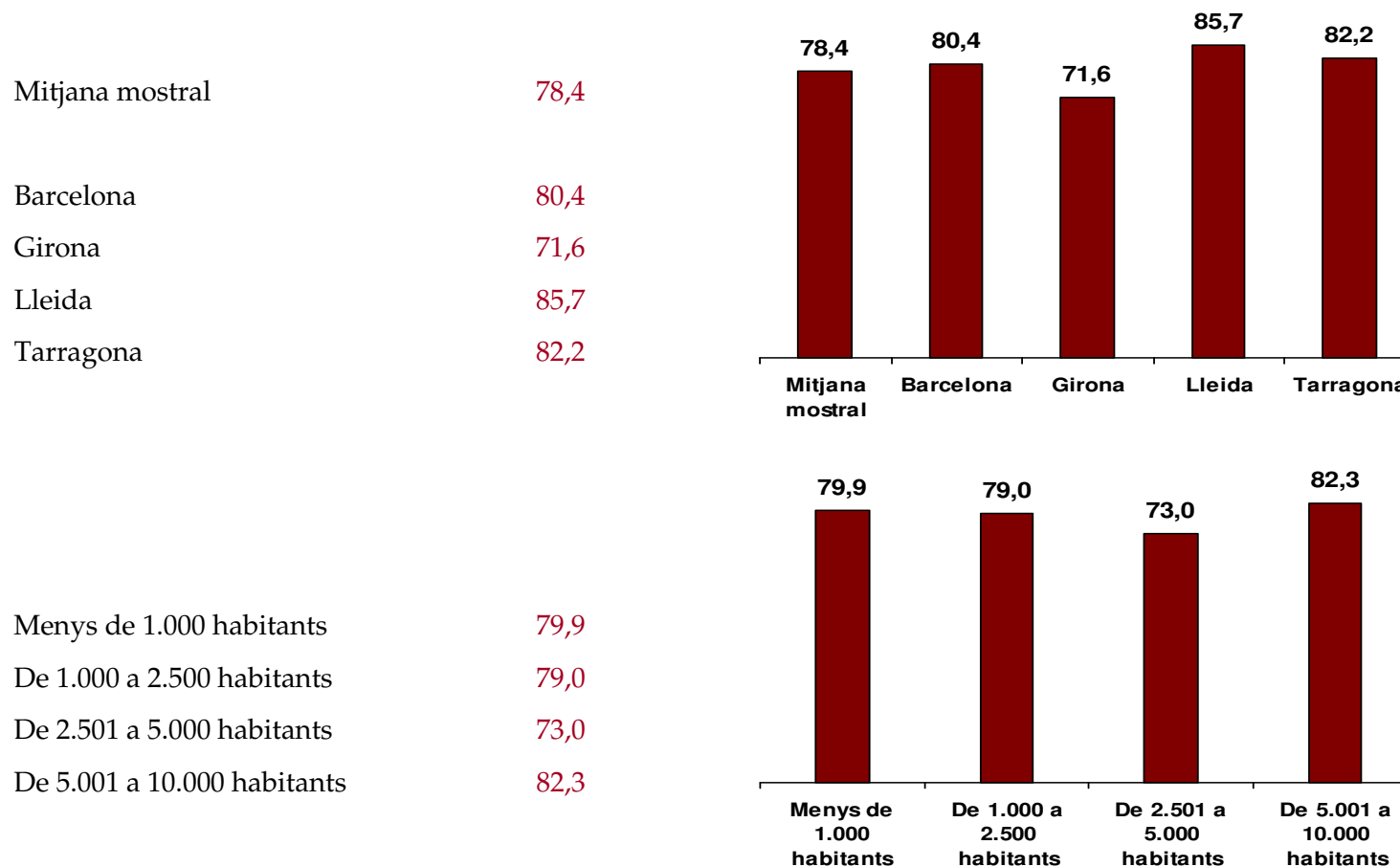

61. Estat d'execució dels pagaments (relació entre les obligacions reconegudes i els pagaments realitzats). [n=85]

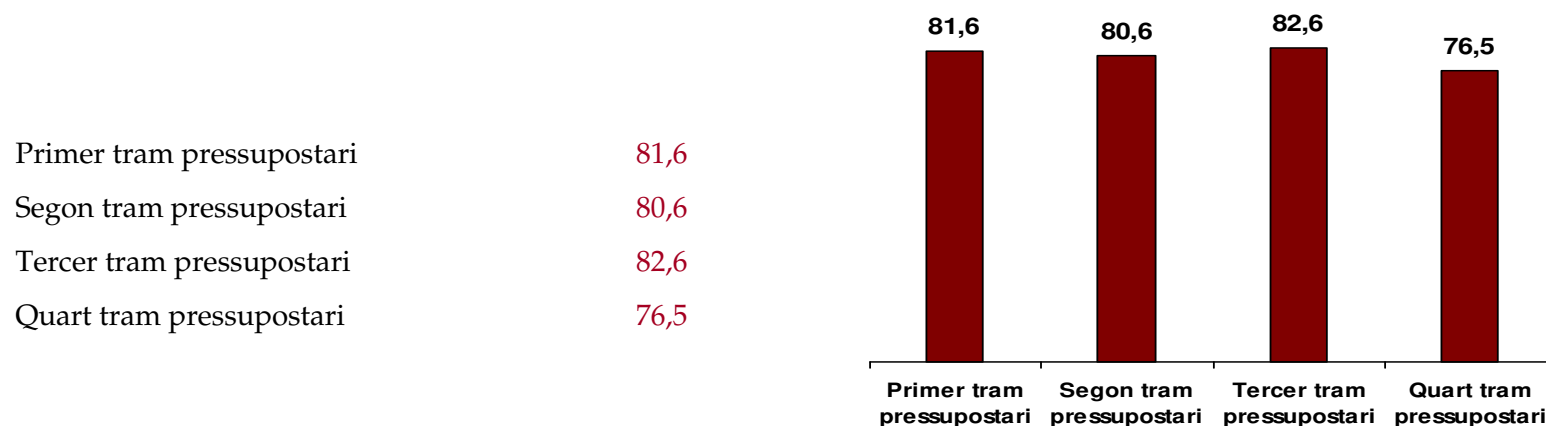

62. Desviació pressupostària total per a tot el pressupost de despeses (relació entre les obligacions reconegudes i la previsió definitiva). [n=88]

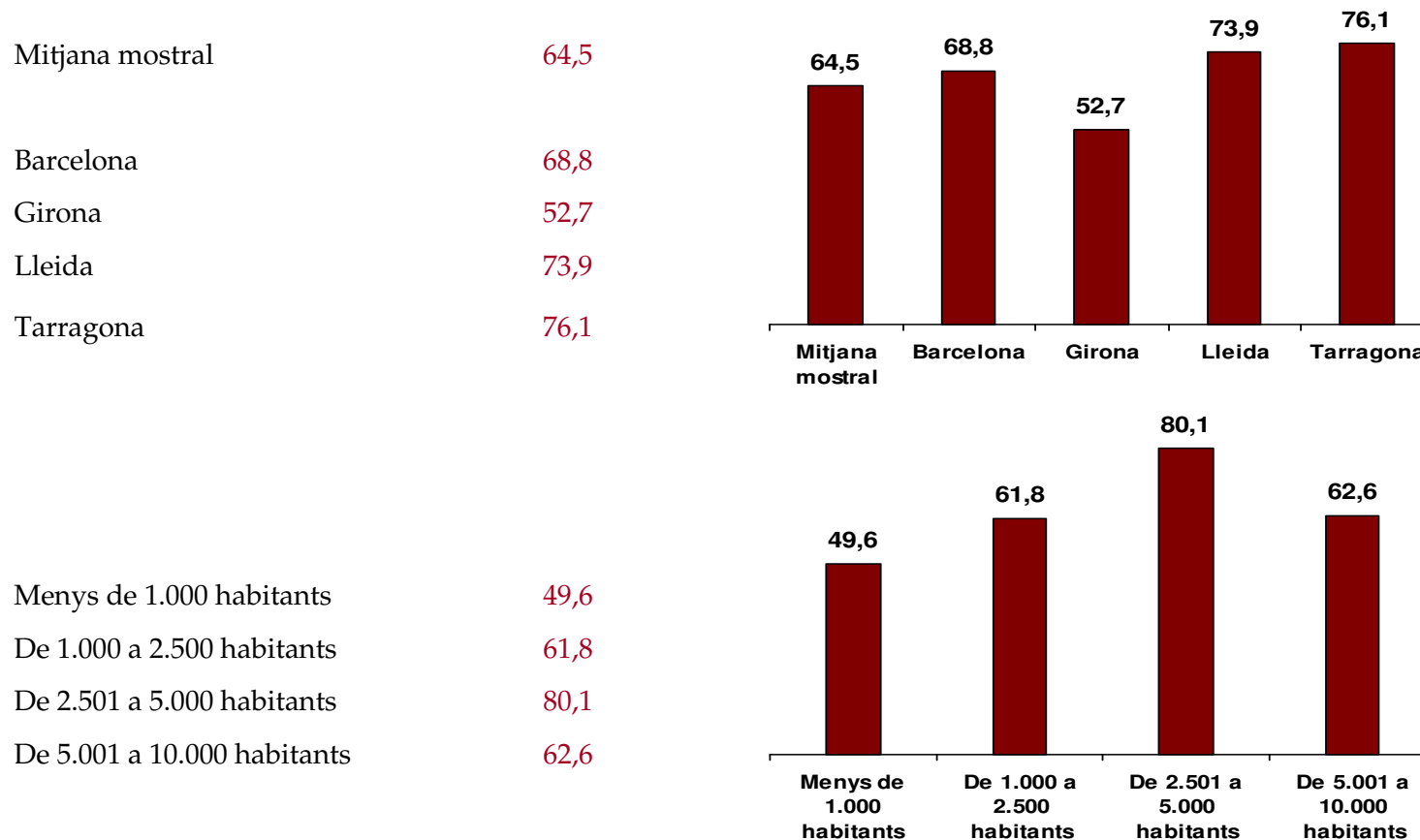

62. Desviació pressupostària total per a tot el pressupost de despeses (relació entre les obligacions reconegudes i la previsió definitiva). [n=88]

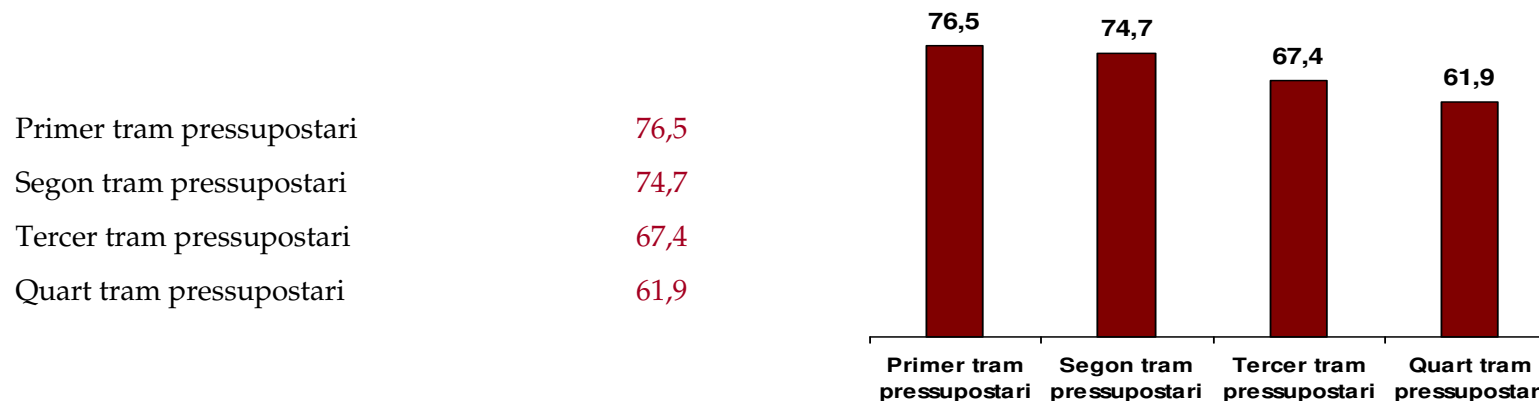

Consideracions preliminars

1. Estructura i funcionament polític i administratiu
 - 1.1. Estructura i funcionament polític
 - 1.2. Recursos humans
2. Ens instrumentals, cooperació, col·laboració i coordinació administrativa
3. Serveis Públics
 - 3.1. Gestió de serveis públics
 - 3.2. Informació ciutadana i lloc web
4. Informació econòmica
 - 4.1. Pressupost municipal d'ingressos
 - 4.2. Pressupost municipal de despeses
 - 4.3. Compte financer**
 - 4.4. Gestió econòmica i pressupostària

63. Estalvi net per habitant. [n=84]

Mitjana mostral	166,8
Barcelona	117,5
Girona	192,7
Lleida	202,2
Tarragona	205,4

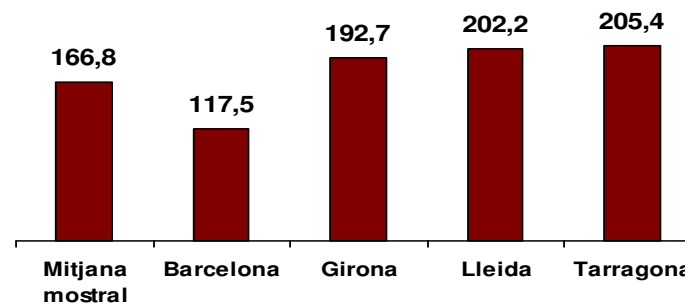

Menys de 1.000 habitants	216,8
De 1.000 a 2.500 habitants	214,5
De 2.501 a 5.000 habitants	227,2
De 5.001 a 10.000 habitants	81,3

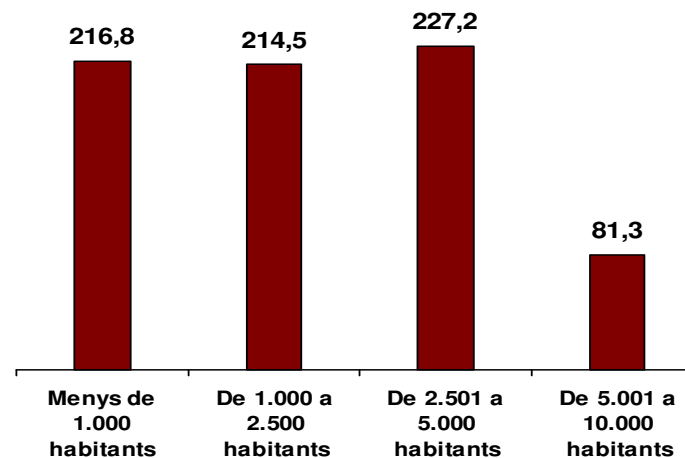

63. Estalvi net per habitant. [n=84]

Primer tram pressupostari	119,6
Segon tram pressupostari	195,2
Tercer tram pressupostari	195,6
Quart tram pressupostari	153,6

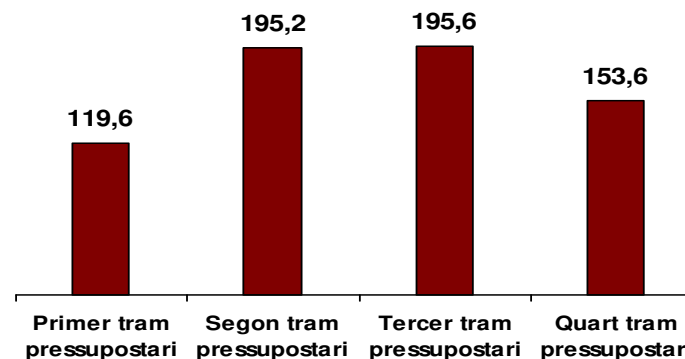

64. Capacitat/necessitat de finançament per habitant (estalvi corrent + ingressos de capital - despeses de capital entre el número d'habitants). [n=87]

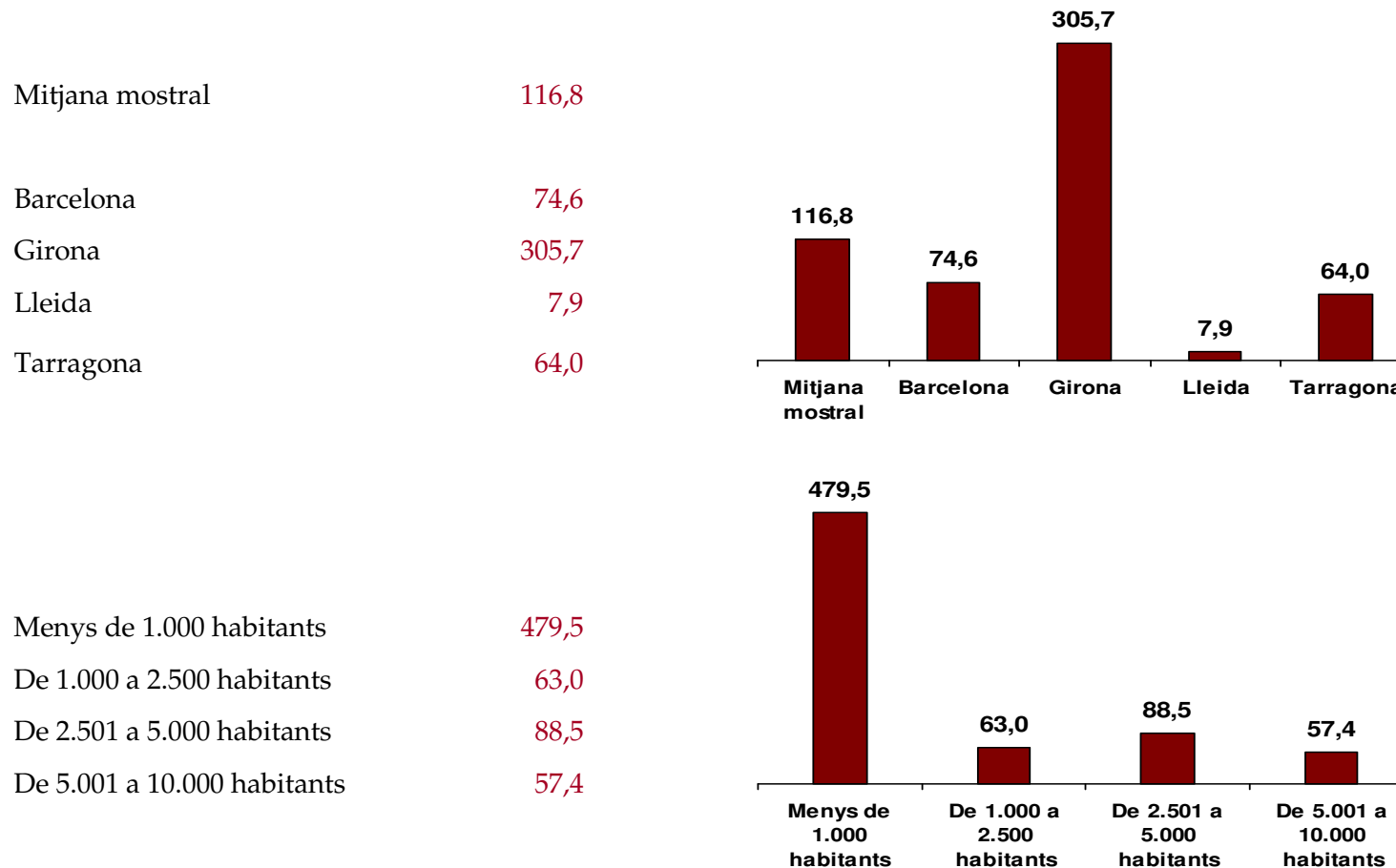

64. Capacitat/necessitat de finançament per habitant (estalvi corrent + ingressos de capital - despeses de capital entre el número d'habitants). [n=87]

Primer tram pressupostari	3,4
Segon tram pressupostari	127,0
Tercer tram pressupostari	28,3
Quart tram pressupostari	165,3

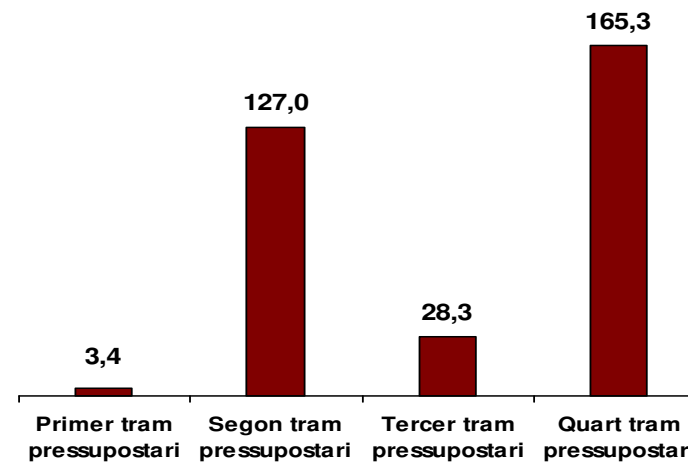

Consideracions preliminars

1. Estructura i funcionament polític i administratiu
 - 1.1. Estructura i funcionament polític
 - 1.2. Recursos humans
2. Ens instrumentals, cooperació, col·laboració i coordinació administrativa
3. Serveis Públics
 - 3.1. Gestió de serveis públics
 - 3.2. Informació ciutadana i lloc web
4. Informació econòmica
 - 4.1. Pressupost municipal d'ingressos
 - 4.2. Pressupost municipal de despeses
 - 4.3. Compte financer
 - 4.4. Gestió econòmica i pressupostària

65. Percentatge d'ajuntaments que han dut a terme plans de sanejament. [n=97]

Mitjana mostral	10,3
Barcelona	21,4
Girona	4,0
Lleida	0,0
Tarragona	15,8

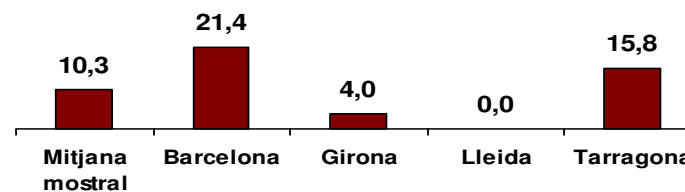

Menys de 1.000 habitants	4,3
De 1.000 a 2.500 habitants	8,0
De 2.501 a 5.000 habitants	14,3
De 5.001 a 10.000 habitants	36,4

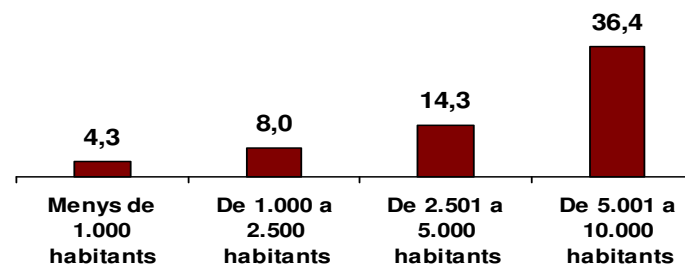

65. Percentatge d'ajuntaments que han dut a terme plans de sanejament. [n=97]

Primer tram pressupostari	0,0
Segon tram pressupostari	14,3
Tercer tram pressupostari	9,1
Quart tram pressupostari	23,8

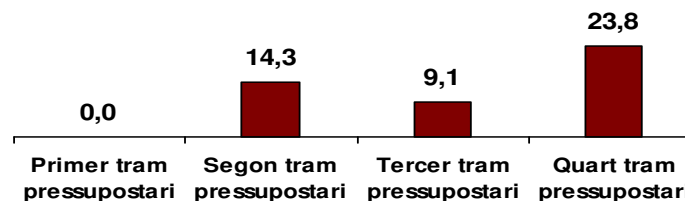

66. Percentatge d'ajuntaments que ofereixen incentius fiscals a la creació de nous negocis. [n=99]

Mitjana mostral	35,0
Barcelona	51,7
Girona	38,5
Lleida	24,0
Tarragona	20,0

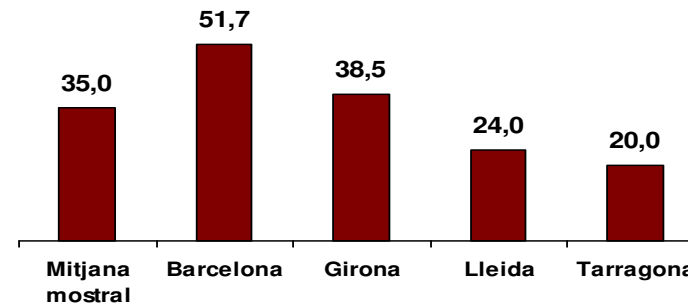

Menys de 1.000 habitants	22,4
De 1.000 a 2.500 habitants	38,5
De 2.501 a 5.000 habitants	57,1
De 5.001 a 10.000 habitants	54,5

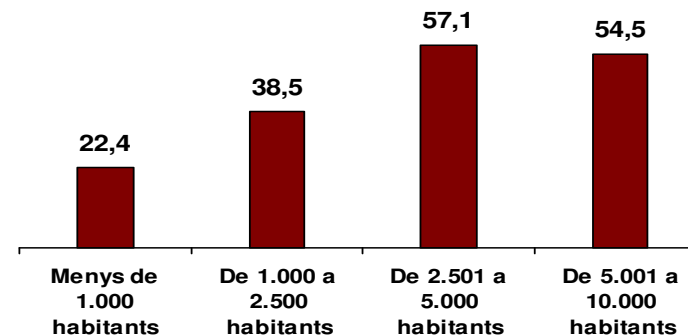

66. Percentatge d'ajuntaments que ofereixen incentius fiscals a la creació de nous negocis.
[n=99]

Primer tram pressupostari	18,2
Segon tram pressupostari	30,4
Tercer tram pressupostari	45,5
Quart tram pressupostari	47,6

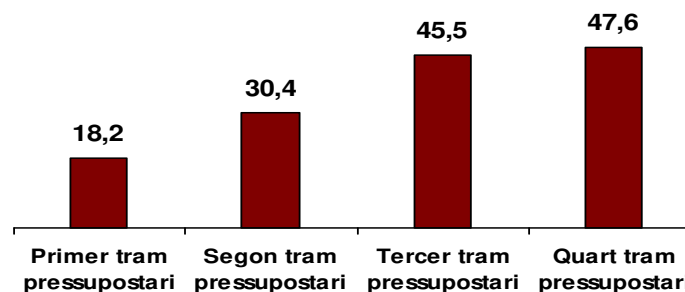

67. Percentatge d'ajuntaments que ofereixen bonificacions especials per motius de renda.
[n=98]

Mitjana mostral	39,8
Barcelona	64,2
Girona	56,0
Lleida	16,0
Tarragona	15,0

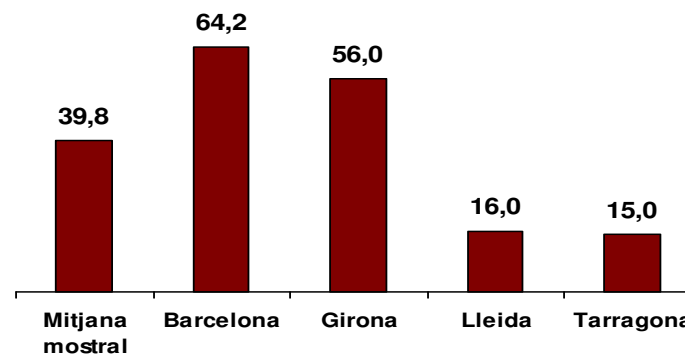

Menys de 1.000 habitants	29,2
De 1.000 a 2.500 habitants	42,3
De 2.501 a 5.000 habitants	42,9
De 5.001 a 10.000 habitants	80,0

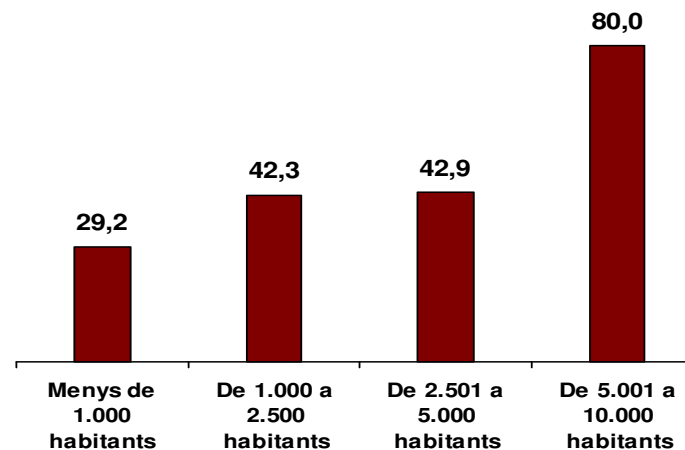

67. Percentatge d'ajuntaments que ofereixen bonificacions especials per motius de renda.
[n=98]

Primer tram pressupostari	36,4
Segon tram pressupostari	30,4
Tercer tram pressupostari	36,4
Quart tram pressupostari	60,0

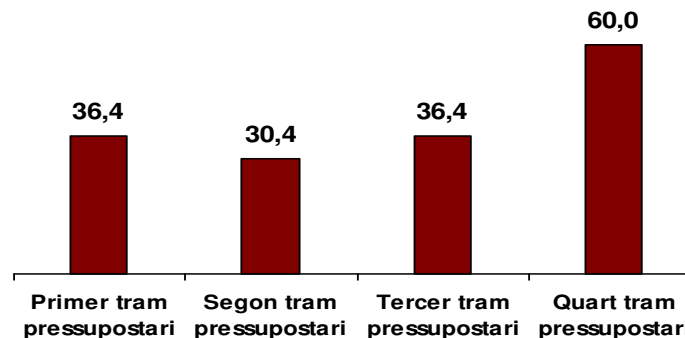

68. Percentatge d'ajuntaments que ofereixen bonificacions especials per motius mediambientals. [n=97]

Mitjana mostral	24,0
Barcelona	24,1
Girona	26,9
Lleida	20,0
Tarragona	25,0

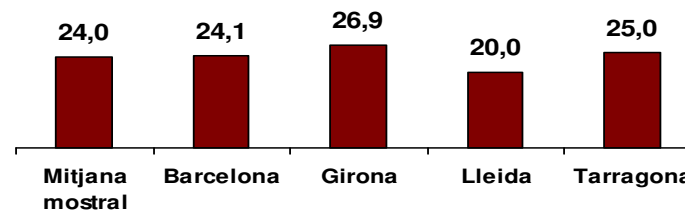

Menys de 1.000 habitants	8,2
De 1.000 a 2.500 habitants	26,9
De 2.501 a 5.000 habitants	64,3
De 5.001 a 10.000 habitants	36,4

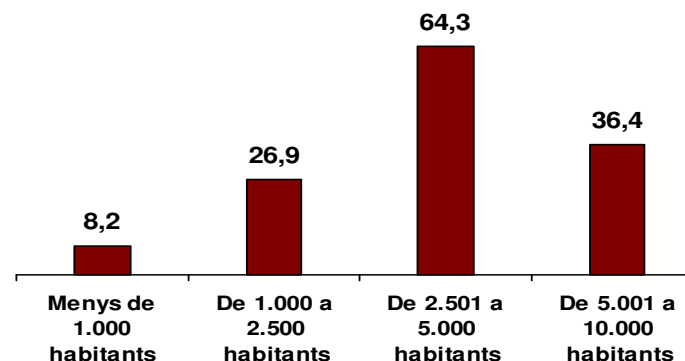

68. Percentatge d'ajuntaments que ofereixen bonificacions especials per motius mediambientals. [n=97]

Primer tram pressupostari	9,1
Segon tram pressupostari	13,0
Tercer tram pressupostari	27,3
Quart tram pressupostari	47,0

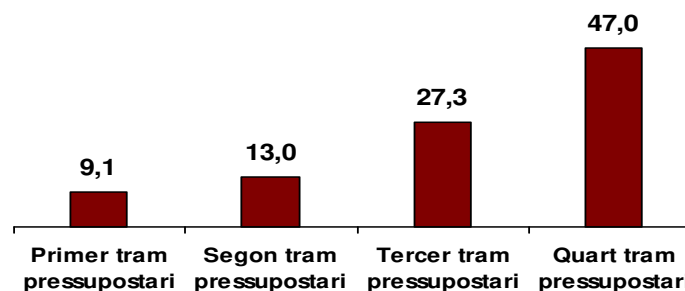

69. Delegació de gestions i tràmits tributaris (percentatge de gestions i tràmits tributaris delegats sobre un catàleg bàsic que es troba recollit a l'annex 1). [n=89]

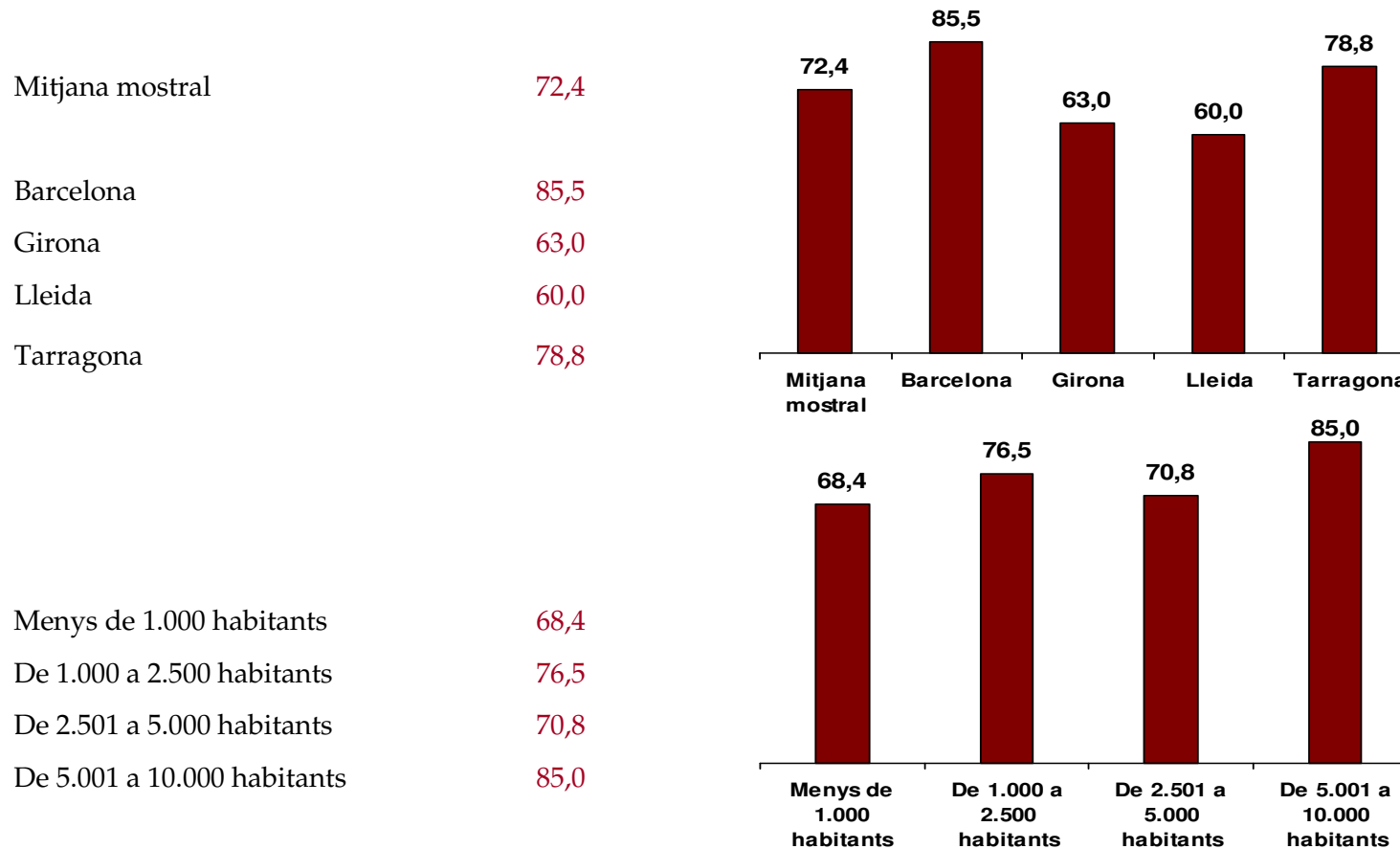

69. Delegació de gestions i tràmits tributaris (percentatge de gestions i tràmits tributaris delegats sobre un catàleg bàsic que es troba recollit a l'annex 1). [n=89]

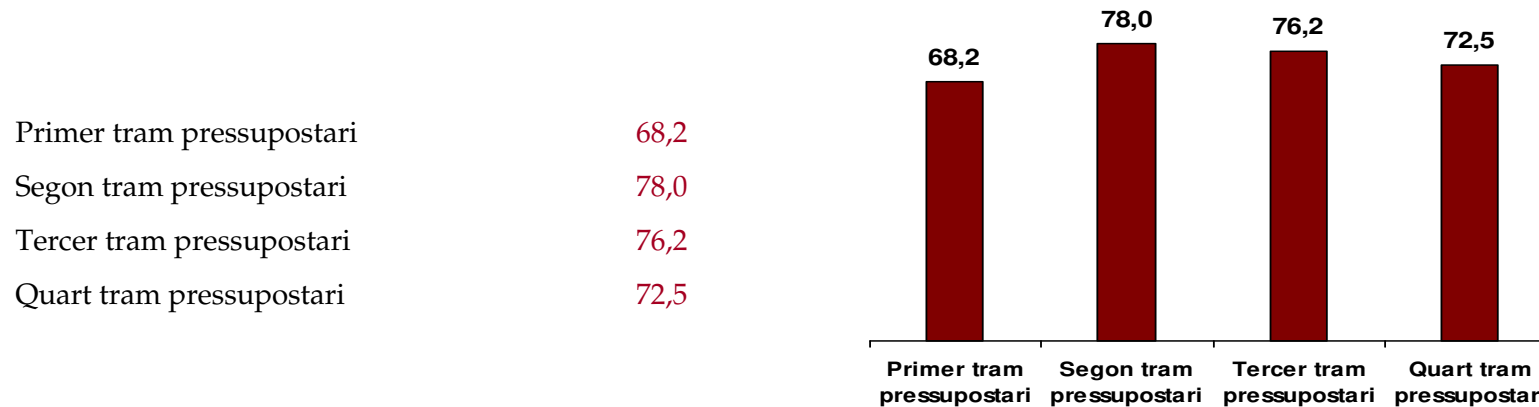

70. Percentatge d'ajuntaments que han utilitzat pròrroques pressupostàries el 2004. [n=95]

Mitjana mostral	26,3
Barcelona	28,5
Girona	40,0
Lleida	12,5
Tarragona	22,2

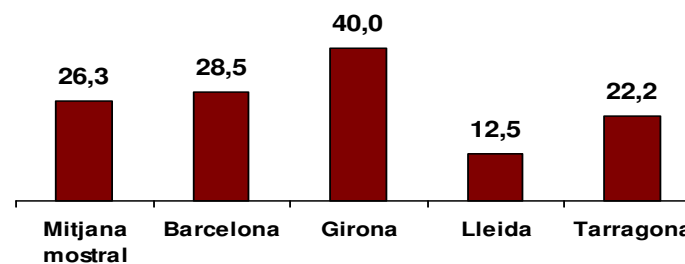

Menys de 1.000 habitants	19,6
De 1.000 a 2.500 habitants	36,0
De 2.501 a 5.000 habitants	35,7
De 5.001 a 10.000 habitants	20,0

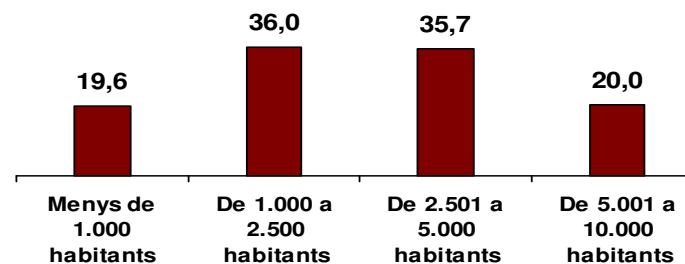

70. Percentatge d'ajuntaments que han utilitzat pròrroques pressupostàries el 2004. [n=95]

Primer tram pressupostari	9,5
Segon tram pressupostari	19,0
Tercer tram pressupostari	36,4
Quart tram pressupostari	30,0

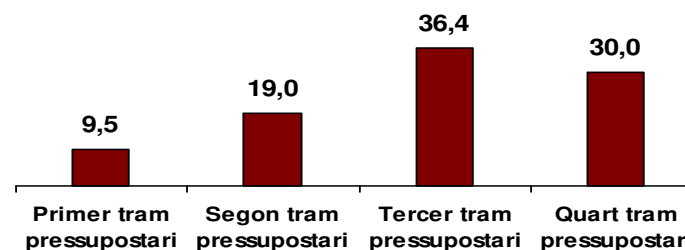

Annexos

(14) Funcionaris de titulació superior (A+B) sobre personal funcionari

$$\frac{\begin{array}{l} \text{funcionaris administració general tècnica (A) +} \\ \text{administració general gestió (B) +} \\ \text{administració especial tècnica titulars superiors (A) +} \\ \text{especial tècnica grau mitjà (B)} \end{array}}{\text{total funcionaris}} \times 100$$

(15) Despesa mitjana per funcionari

$$\frac{\text{despesa article 12}}{\text{total funcionaris}} \times 100$$

(26) Grau d'informació ofert a les OAC

S'ha calculat el percentatge d'informació oferta a les oficines d'atenció ciutadana a partir del catàleg de serveis que es detalla a continuació, considerant el 100% si s'ofereixen tots els serveis del llistat, i 0 si no se n'ofereix cap.

- (1) Tràmits i gestions
- (2) Registre d'entrada de sol·licituds
- (3) Altes, baixes i modificacions del padró municipal d'habitants
- (4) Certificats de residència (veïnatge, convivència, habitatge)
- (5) Fe de vida
- (6) Compulses de documents
- (7) Registre civil de parelles
- (8) Queixes i suggeriments
- (9) Informació de l'estat de tràmits de resolució no immediata
- (10) Informació tributària
- (11) Tràmit de gestions tributàries
- (12) Cobrament de multes de trànsit
- (13) Ajudes d'emergència social
- (14) Comunicats d'obres menors
- (15) Lliurament dels plecs de clàusules de contractació
- (16) Gestió de cites prèvies amb càrrecs electes
- (17) Gestió de cites prèvies sectorialitzades
- (18) Altres

(29) Informació oferta pel lloc web

S'ha calculat el percentatge d'informació oferta al lloc web a partir del catàleg de serveis que es detalla a continuació, considerant el 100% si s'ofereixen tots els serveis del llistat, i 0 si no se n'ofereix cap.

- (1) Mapa del web
- (2) Informació general del municipi
- (3) Plànol del municipi
- (4) Transports metropolitans
- (5) Informació sobre el padró municipal
- (6) Informació general sobre l'Ajuntament
- (7) Informació sobre l'oferta pública d'ocupació
- (8) Informació sobre la composició dels òrgans municipals
- (9) Organització interna de l'ajuntament (estructura administrativa i personal)
- (10) Funcions i serveis de l'ajuntament
- (11) Informació sobre accés a les instal·lacions municipals
- (12) Entitats i equipaments del municipi
- (13) Accés a les actes de les sessions dels òrgans de govern
- (14) Accés a les convocatòries dels òrgans
- (15) Accés a reglaments/normatives municipals
- (16) Comunicar-se amb l'Ajuntament (adreça electrònica general)

- (17) Comunicar-se amb l'alcalde
- (18) Comunicar-se amb regidors del/s grup/s de govern
- (19) Comunicar-se amb regidors de l'oposició
- (20) Comunicar-se amb departaments de l'Ajuntament
- (21) Directori general amb informació referent a tots els departaments i serveis

(31) Ingressos corrents per habitant

ingressos corrents

habitants

(32) Ingressos capítol I i II per habitant

ingressos capítol I + ingressos capítol II

habitants

(33) Ingressos capítol III per habitant

ingressos capítol III

habitants

(34) Ingressos en IBI per habitant

ingressos article 112

habitants

(35) Ingressos en IAE per habitant

ingressos article 130

habitants

(36) Ingressos en IVTM per habitant

ingressos article 113

habitants

(37) Ingressos en IIVTNU per habitant

ingressos article 114

habitants

(39) Contribucions especials per habitant

ingressos article 36 (drets reconeguts nets)

habitants

(40) Contribucions especials per habitant (pagaments realitzats)

ingressos article 36 (pagaments realitzats)

habitants

(41) Transferències corrents (capítol IV ingressos) per habitant

$$\frac{\text{ingressos capítol IV}}{\text{habitants}}$$

(42) Incidència del capítol I i II d'ingressos sobre el total del pressupost d'ingressos

$$\frac{\text{ingressos capítol I} + \text{ingressos capítol II}}{\text{total ingressos}} \times 100$$

(43) Incidència del capítol I i II d'ingressos sobre els ingressos corrents

$$\frac{\text{ingressos capítol I} + \text{ingressos capítol II}}{\text{total ingressos corrents}} \times 100$$

(43) Incidència del capítol I i II d'ingressos sobre els ingressos corrents

$$\frac{\text{ingressos capítol I} + \text{ingressos capítol II}}{\text{total ingressos corrents}} \times 100$$

(44) Incidència del capítol III d'ingressos sobre els ingressos corrents

$$\frac{\text{ingressos capítol III}}{\text{total ingressos corrents}} \times 100$$

(45) Capacitat recaptatòria (relació entre els drets reconeguts i la recaptació líquida dels capítols I, II i III)

$$\frac{\text{recaptació líquida ingressos capítol I} + \text{capítol II} + \text{capítol III}}{\text{drets reconeguts nets ingressos capítol I} + \text{capítol II} + \text{capítol III}} \times 100$$

(46) Incidència de les transferències corrents (capítol IV ingressos) sobre el total del pressupost d'ingressos

$$\frac{\text{ingressos capítol IV}}{\text{total ingressos}} \times 100$$

(47) Incidència de les transferències corrents de l'estat (article 42 ingressos) sobre el total de les transferències corrents

$$\frac{\text{ingressos article 42}}{\text{ingressos capítol IV}} \times 100$$

(48) Incidència de les transferències corrents de la Generalitat de Catalunya (article 45 d'ingressos) sobre el total de transferències corrents

$$\frac{\text{ingressos article 45}}{\text{ingressos capítol IV}} \times 100$$

(49) Incidència de les transferències corrents de la Diputació (article 462 d'ingressos) sobre el total de transferències corrents

$$\frac{\text{ingressos article 462: transferències corrents de la Diputació}}{\text{ingressos capítol IV}} \times 100$$

(50) Incidència de les transferències corrents del Consell Comarcal (article 462 d'ingressos) sobre el total de les transferències corrents

$$\frac{\text{ingressos article 462: transferències corrents del Consell Comarcal}}{\text{ingressos capítol IV}} \times 100$$

(51) Incidència de les transferències corrents de l'exterior (article 49 d'ingressos) sobre el total de transferències corrents

$$\frac{\text{ingressos article 49}}{\text{ingressos capítol IV}} \times 100$$

(52) Despesa corrent per habitant

despesa corrent

habitants

(53) Despesa capítol I per habitant

despesa capítol I

habitants

(54) Despesa capítol II per habitant

despesa capítol II

habitants

(55) Transferència corrent mitjana per organismes autònoms (articles 41 i 43 de despeses)

despesa article 41 + despesa article 43

total organismes autònoms de l'ajuntament

(56) Incidència de les transferències corrents (capítol IV de despeses) sobre el total del pressupost

despesa capítol IV

total despeses x 100

(57) Inversions de capital per habitant

despesa capítol IV

habitants

(58) Inversions en noves infraestructures per habitant

$$\frac{\text{despesa article 60}}{\text{habitants}}$$

(59) Incidència de la despesa corrent sobre la despesa no financera

$$\frac{\text{despesa corrent}}{\text{despesa no financera}} \times 100$$

(60) Incidència de la despesa de capital sobre la despesa no financera

$$\frac{\text{despesa de capital}}{\text{despesa no financera}} \times 100$$

(61) Estat d'execució dels pagaments (relació entre les obligacions reconegudes i els pagaments realitzats)

$$\frac{\text{total pagaments realitzats pressupost de despeses}}{\text{total obligacions reconegudes pressupost de despeses}} \times 100$$

(62) Desviació pressupostària total per a tot el pressupost de despeses

$$\frac{\text{total obligacions reconegudes netes pressupost de despeses}}{\text{total previsió definitiva pressupost de despeses}} \times 100$$

(63) Estalvi net per habitant

$$\frac{\text{estalvi net a 31/XII/2004}}{\text{habitants}}$$

(64) Capacitat / necessitat de finançament per habitant (estalvi corrent + ingressos de capital – despeses de capital)

estalvi corrent + ingressos de capital – despeses de capital

habitants

(69) Delegació de gestions i tràmits tributaris

S'ha calculat el percentatge de tràmits i gestions tributàries que es deleguen a partir del catàleg de figures impositives que es detalla a continuació, considerant el 100% si es deleguen totes les figures impositives del llistat, i 0 si no se'n delega cap.

- (1) Gestió tributària IVTM
- (2) Gestió tributària IBI
- (3) Gestió tributària IAE
- (4) Gestió tributària plusvàlua (IIVTNU)
- (5) Gestió tributària d'altres figures impositives

Els municipis inclosos a l'estudi són els següents:

Àger	Cardona	Linyola
Alforja	Castellnou de Seana	Llacuna, La
Algerri	Castelló de Farfanya	Lladó
Almatret	Castellolí	Llambilles
Almoster	Castellserà	Llanars
Alpens	Cellera de Ter	Llardecans
Alt Àneu	Centelles	Mas de Barberans
Altafulla	Cervelló	Masies de Roda, Les
Artesa de Lleida	Corçà	Masó, La
Aspa	Cunit	Massanes
Avià	Esterri d'Àneu	Monistrol de Montserrat
Avinyonet de Puigventòs	Far d'Empordà, El	Montferrer i Castellbò
Begur	Folgueroles	Montmeló
Bell-lloc d'Urgell	Gimenells i el Pla de la Font	Mont-ras
Bescanó	Granadella	Móra la Nova
Bisbal del Penedès, La	Gualta	Naut Aran
Bonastre	Guingueta d'Àneu	Navata
Cabra del Camp	Jafre	Olius
Calders	Juneda	Olivella
Camprodon	Les	Olost

Oristà	Sant Pere de Torelló
Palafolls	Sant Pol de Mar
Pera, La	Santa Fe de Penedès
Peramola	Santa Maria de Palau
Planoles	Tordera
Pont de Molins	Solivella
Porrera	Subirats
Portbou	Tallada d'Empordà
Prats del Lluçanès	Torrelavit
Prats del Rei	Torre-serona
Rialp	Torroella de Montgrí
Riba-roja d'Ebre	Tossa de Mar
Riera de Gaià	Uldecona
Riudarenes	Vall de Boí
Riudecanyes	Vall d'En Bas
Rocafort de Queralt	Vallromanes
Sant Antoni de Vilamajor	Vandellòs i l'Hospitalet de l'Infant
Sant Climent Sescebes	Viladamat
Sant Fost de Campsentelles	
Sant Iscle de Vallalta	
Sant Jaume d'Enveja	
Sant Julià de Cerdanyola	

